時事新報

中華民國二十年三月三十一日(星期二)
今日本報外埠二張半本埠加半張
每份大洋三分八厘
第八千三百八十二號
中華郵政特准掛號認爲新聞紙類
上海山東路一六一號 電報掛號〇九六六
經理室電話一九三六〇 編輯部電話一二六三五 營業部電話一一七八六

定報價目
●中國境內(日本朝鮮台灣同)每月一元 每三個月三元 每六個月六元 全年十二元
●歐美各國及南洋羣島每月二元 郵費先惠
報角●香港澳門每月一元三角 郵票不收

廣告價目
提要 每行 特別長行 每方寸

本報緊要啓事

逕啓者本報自四月一日起所有廣告發行及一切銀錢收據除名該管股主任蓋章外均須加蓋本報會計股正印方爲有效否則無效特此鄭重聲明務請各界注意爲荷再者本報付款時間星期日外每日自上午十時至下午四時止過時不候此啓

本報加價啓事

啓者近因金價飛漲百物騰貴報紙成本亦隨之激增照向來價目低廉已深感支絀之苦現按金價成本更相差懸殊事增價已實難維持爰於四月一日起每份報價增加大洋四分二釐尚希各界原諒爲荷

上海市派報業工會啓事

逕啓者據此次時事新報張價原因業經登報聲明早仰閱報諸君洞鑒矣所有發價目亦已增加此際生活日高百物昂貴故不得不通告各界自四月一日起如大洋定閱時事新報者須照價目每份計算不折不扣每月二分四釐每日一分本會報派所得甚微無論如何能原諒是荷

上海市派報業工會謹啓

商務印書館
最近重版的文學書

近代文學思潮 黃懺華(新智識叢書)(四版)一册四角

□中國文學□

楚詞新論(國學小叢書)謝无量(五版)一册二角
劇本彙刊(上海戲劇協社叢刊)第一集(五版)第二集(二版)五角五分 六角五分
東原錄 龔鼎臣(四版)一册二角
(宋人小說)歸田錄 歐陽修(八版)一册二角
老學庵筆記 陸游(六版)二册五角
世說新語 劉義慶(九版)六册七角
仇池筆記 蘇軾(六版)一册二角
中國短篇小說集 鄭振鐸 第二集(上)(二版)一元二角
隔膜 葉紹鈞(九版)一册五角
(文學研究會叢書)火災 葉紹鈞(六版)一册六角
線下 葉紹鈞(四版)一册七角
石頭記索隱 蔡元培(十版)一册五角
通俗新尺牘 (廿五版)一册八角
歷代名人書札註釋 許國英(五版)四册八角
楹聯叢話續話 梁章鉅(四版)六册一元二角
古今聯語彙選第三集 胡君復(五版)三册六角
三餘札記 劉文典(二版)二册七角

(文學研究會叢書)菊子夫人 P. Loti著 徐蔚南譯(二版)一册八角
羅亭 屠格涅夫著 趙景深譯(二版)一册七角
貴族之家 屠格涅夫著 高滔譯(二版)一册一元
父與子 屠格涅夫著 耿濟之譯(三版)一册一元
(共學社叢書)前夜 屠格涅夫著 沈穎譯(四版)一册八角
托爾斯泰短篇小說集 耿濟之等譯(六版)一册六角五分
易卜生集(世界叢書)第一集 潘家洵譯(六版)一册一元
(英漢對照)伊索寓言詳解(十二版)一册一元
英文伊索寓言(十九版)一册六角
英文中國寓言 孫貴定(四版)一册三角五分
(原文)阿狄生文報捃華(十四版)一册一元

新增英華尺牘(三十版)一册三角五分

(19:11-12)

中華大字典
空前唯一正確的字書

主編 歐陽溥存 徐元誥 汪長祿
校閱 范源廉 戴克敦 陸費逵

四大特色

●本書收字四萬八千餘較康熙字典多五千餘字全書四百萬言較康熙字典多三分之一
●每一字解釋至數十條複詞極多人名地名新名詞等無不收入
●引用之文均查原書校核並一律註明篇名一洗尋常字書輾轉鈔襲以訛傳訛之弊校正康熙字典之訛字凡二千餘條圖書館協會季刊推爲我國第一部字書
●大字三號小字五號每條另行眉目極淸插圖三千餘個五彩圖多幅附錄有篆字譜及中外地名表等

布面精裝四巨册實價十六元

中華縮本大字典 精裝二册七元 本裝十二册四元

中華中字典 歐陽溥存 徐元誥等 精裝一册三元 本裝四册有光一元四角
中華萬字字典 沈頤 一册並裝六角
中華新式字彙 一册一角六分
新撰字典 高鳳謙 精裝一册四元五角
(同文書局原版)康熙字典 六册 殿本四元
中華注音國語字典 孫㷆 一册四角
(頭尾檢碼)新國音學生字典 陸衣言等 一册五角
小學國語字典 馬俊如 蔣鏡芙 一册三角
國語學生字典 陸衣言等 一册 精裝一元二角 並裝六角
新式學生字典 吳研因 一册 並裝四角 本裝三角

中華書局發行

(辛72)

江海關二五附稅國庫券基金保管委員會還本付息通告

本月底本國庫券付息之…

雲飛汽車公司 環球汽車公司 爲廉價惠現通告

通告(一)啓者金貴銀賤物價飛漲出租汽車成本尤巨本公司志謀公衆利益仍維昔日舊價第爲流動現金稍資抵補兼可簡便手續撙節開繳起見自四月一號起凡承賜顧一律叨光現惠概不登賬務希各界原諒爲幸通告(二)本公司車費自四月一號起概不簽字記賬貴客賜顧務祈惠付現洋並請任意付款與車夫時註明給付數目及時間於車票上是爲平安(價目)起碼洋一元租用時間二十分鐘以後不論行駛或停留等候每五分鐘遞加洋二角五分每小時洋三元 代價劵每本售洋十元十足通用出門携帶極爲便利

雲飛電話租界三〇一八九 南市一一二 環球電話一一一八〇

中華民國醫藥學會大會籌備處通告第一號

逕啓者四月二日至七日大會期內凡外埠會員住宿所定西藏路五馬路口跑馬廳對面東方飯店大駕蒞滬之日卽希逕臨該處本會招待室報到爲盼如在車站輪埠遇該飯店接客汽車更可隨時搭乘

外埠會員均鑒

明星花露香水

爲青年男女日常必需之恩物

凡交際明星 跳舞明星 電影明星 社會之花 及閨閣明媛 青年男女 不可一日無此品

上海四馬路中西大藥房總發行
全國各大藥房各大百貨商店均有出售

國際無線電報減價通告

奉交通部令國際無線電報爲每法郎折合國幣九角上海自本月念五日起實行內地自四月一日起實行特此通告

交通部國際電信局

國立暨南大學 啟事
校二十五週年 大學成立四週年 紀念徵文

今年六月十四日爲暨校創立二十五週年大學成立四週年盛會難逢宜隆殊典茲者紀念刊物急待編次釐定體例廣徵著述凡我暨南畢業同學暨歷屆教職員務請就所致力之事業所研究之學術著之於篇以表現我校之精神海內外名流碩望愛護華僑教育敬懇惠賜鴻文以光篇幅(徵稿截止期定四月二十日稿件請逕寄眞茹暨南大學第一幹事會張鳳劉士木曹聚仁三先生收爲荷)

中國國民黨上海特別市執行委員會通告第三十九號

爲通告事茲經本會查獲反動刊物多種冊詞荒謬且有具名上海市各部擁護執權委員會盜者更屬竊黨義希圖淆惑…除函請本市公安局…合再登報通告務希各界注意如有散發是項反動刊物者可卽扭交崗警帶局究辦特此通告

領事法庭

社評

近者、有愛德華氏訟工部局於領事法庭之事、蓋依公共租界章程之規定、無論何人、對於工部局欲爲訟爭者、應訴之於領事法庭、此領事法庭者、由領事團公舉值年領事組織成之、實爲中國法院與各國領事法庭以外之一種特別法庭也、此特別法庭組織之原因、蓋以公共租界工部局既不在中國政府行政管轄範圍之內、是以不能屬於中國法院、而全時又不能認爲隸屬任何一國家之統治之下、而以之受轄於任何國之領事法庭、而全時因事實上之需要起見、固又不能不有一法庭、以應付審理對於工部局爲被告之一切案件、於是乃有此奇異制度之產生焉、此實爲舉世萬國所未有之先例、而自有國際歷史以來之創舉也、然就其性質言之、不過爲各國國家之領事、於通常行使之領事裁判權以外、再加以種種特別之裁判權而已、而此種特別權力、固乃不爲中國與列國所訂之條約所規定或許可者、

原公共租界之所以有此奇異之制度發生、蓋以工部局既不承認中國權力之管轄、全時又不能隸屬於任何一單獨國家、於是乃發生是項組織、然於是在其法庭所適用之實體法與手續法、乃發生一大問題焉、即彼領事法庭於審理判斷之際、將適用何一國之法律是已、公共租界者、既爲萬國不得以共全享凡之性質、中國之法律既不能拘束工部局、而任何一國之法律、當然亦全樣不能適用工部局、又並未自有其單獨適用之法典、則彼領事法庭行使職權之際、固將何所根據而爲處分乎、適用英美法乎、抑適用羅馬法乎、抑或適用類似英美所通行之衡平法乎、抑或竟聽憑多數領事之意見、而臨時自造一法律以適用之乎、此實爲無論何人所不能答覆之問題也、而吾人一經提出此項問題之後、立即可以顯明是項法庭之存在、既無一定之法律可以援用、其價值乃等於零而已、領事法庭之制度、事實上之不適當、既已如此、而就原有之條約上言、就以後之情勢言、更有不容存在之勢、蓋就條約上言之、中國國家對於租界所放棄之權力、不過爲警察權與市政管理權、若司法權者、始終仍屬於中國國家、而並未放棄也、是以租界內之司法事件、除却因領事裁判權制度而被分却之權力以外、其餘不論民事刑事、中國人民或外國人民、皆以中國法院爲其惟一之管轄、若領事法庭者、既並未特別規定于條約之內、又萬不能推定爲領事裁判權所應有之概括的權力、是其所行使之權力、當然應認爲不屬於任何國家或國際團體之權力、而應屬於中國方面之權力也、更就現在之情勢而言、目下之中國政府已積極與列國交涉、預備立即撤廢、此使中國國家不能再行忍受之領裁權制度、而外國大多數均已與中國政府開始談判、實行之期、勢已甚近、則一旦撤廢之後、領裁權根本不復存在、將謂此因領裁權連帶而發生之額外權力、反能聽憑其繼續存在乎、是不特爲事理上所不應有、抑亦中國政府不能再行放任者也、由是觀之、今屆愛德華之案件、殆爲領事法庭最後一次之行使權力矣乎、

本報提要

（二十三年三月卅一日）

▲蔣在中央紀念週講演黃花崗之役感想謂黨員應公爾忘私振起精神保持其革命光榮歷史陳炯明亦曾參加是役但中途背叛即不明公私之故又謂最近工作民選約法廢約三事尤應努力

▲約法起草會昨開談話會研究全部條文定期再討論

▲民選總所解釋商學兩團體選舉辦法

▲荷挪巴三國法權可望收回四月內當有相當結果美國仍由伍使接洽英使昨訪外王談無結果

▲黃麻保衛團破獲黃崗共匪組織院令湘鄂等七省限八月一日前完成保衛團組織

▲陳適昨到京談收拾桂局辦法李張均無異議惟白崇禧尚無表示

▲景耀月談晉編遣準備完竣只待款軍隊向民間索糧度日

▲平實業博覽會定念二年四月舉行籌委會條例已公布

▲監察使區已劃定全國爲十四區

▲上海宜昌間今日起航空直達

蔣主席講革命的公私

—昨在中央紀念週述黃花崗之役感想—

革命應如何公忠…陳炯明何以不終令名

黨員應作何精神…保持其革命光榮歷史

最近工作 國民會議 約法廢約 尤應努力

（本報三十日南京電）中央黨部今晨九時舉行總理紀念週、到中委蔣中正邵元冲馬超俊余井塘陳立夫等八百餘人、由蔣中正主席、行禮後、即作報告如次、（以下蔣氏演辭）昨天參加革命先烈紀念典禮、感想萬端、查三二九一役、可謂革命正氣伸張的一個大紀念、這種革命精神、表示完全爲主義爲民族而奮鬥、絕對不夾雜一絲一毫的私心私見、所以能種下後來成功的基礎、留遺着極偉大的影響、我們後死者不獨應繼續他們的遺志、還應該發揚光大他們的事業、使革命目的完全實現、黨的整個歷史是各個黨員以犧牲奮鬥來造成、而每一個同志的革命歷史、也必須要全體共同來扶持、例如陳炯明、他便是參加三二九之役的、當時一般同志都異常的期望他、即總理對他、也多方與以寬假、不料自民七以後、陳炯明所作所爲、往往對總理貌合神離、很明顯的爲要達他自私自利的目的、不但不努力革命、而且要阻撓革命、總理爲顧全革命全局、幾次想予以制裁、免他的職、但黨內一般同志、都表示反對、後來陳炯明逆跡昭著、公然指揮叛兵、圍攻觀音山總統府、總理幾遭不測、這種顯明的叛逆、凡有血氣之倫、莫不聞之髮指、但還有同志背地議論、總理不應對陳炯明迫之太甚、此完全證明當時革命同志們沒有把公私是非分別清楚、祇知道有私人情感、而置主義與黨國於不顧、倘使當日大家都能把這一點公私之界分別清楚、及早依朱執信同志的主張、則革命大局何至遭受嚴重的頓挫、使總理不能及身見革命的成功、而且陳炯明既然曾經參加過三二九日光榮之一役、如果同志中間早知道愛人以德、不以私情私誼行其姑息、則陳炯明也何至自絕於本黨、可知陳炯明後來之身敗名裂、未始不是一般同志不能替他保全過去歷史所致的、革命是很艱難嚴重的事業、受不得一些頓挫、所以應完全效法黃花崗諸先烈公爾忘私的精神、在全局的利害和嚴正的是非上着想、不然、雖有十分偉大的領袖、像我們總理而革命仍不免要受頓挫、革命黨並不是不講情感、本黨的結合、尤其是在於同志間親愛精誠的團結、不過本黨所講的情感、要完全以革命的利害是非爲前提、無論何事、上、應該先問公共的利害、而後再及私人的情誼、總之、革命是永遠奮鬥的、第一要認清大義的所在、第二要不斷的努力、吾人因紀念黃花崗的先烈、而感想到革命歷史的保持、實不是一件容易的事情、必須要自己奮不顧身的精進不懈、而同志之間、尤必須大公無私、完全以大義相責勉、然後本黨的革命歷史上、終能一天天發揚光大、革命目的才能夠完成、至於我們革命工作、自應步步努力、我們最近最要的工作、就是五月五日的國民會議、總理臨終的遺囑、就是開國民會議、和廢除不平等條約兩件大事、國民會議之內、就是廢除不平等條約和訓政時期的約法、爲惟一的要案、這幾件事、實爲我們中華民族生死存亡的關頭、我們黨員和全國的國民、應該十分注意、對此兩點、迅速發揮自己的主張、來供獻於黨國以定黨國百年大計、尤其對於不平等條約一層、我們於此國民會議之前、在此三十五日、廢除不平等條約運動之中、就可以認識各國眞實的態度、那一國是我們的朋友、那一國是我們的仇敵、那一國是壓迫我們、那一國是扶助我們、並可以於此斷定、望我們全國國民和全黨同志、對於這點、尤須格外注意云云、旋即禮成散會、

國府昨行授勛禮

領章者努力革命之各武將

（本報三十日南京電）國民政府今日紀念週散後、舉行授與勛章典禮、受勛官長到有陸軍第四師長徐庭瑤、首都警察廳長吳思豫、總司令部參謀處長林蔚、第十二師長金漢鼎、教導第一師步兵指揮周祉、總司令部副官處長張希騫、教導第一師參謀長吳涵、教導第一師砲兵隊長項致莊等、由蔣中正主席、行禮後、即舉行授勛禮、各受章武官先向主席行三鞠躬禮、次由主席授章、徐庭瑤等依次接章畢、由蔣主席訓詞、略謂今日政府授勛、因各官長均曾爲黨國努力奮鬥、經過九死一生、辛苦備嘗、犧牲多端、始有今日、各位接受勛章、應回想到革命之困難危險、與總理創造民國之艱鉅、於接章後、格外努力、爲黨爲國、犧牲奮鬥、俾所有功業、得與黨國共垂久遠、如此、方不負政府授勛之至意云云、訓話畢、遂奏樂禮成而散、

院令組織保衛團

鄂湘皖豫贛浙閩等七省

限八月一日前一律完成

（本報卅日南京電）行政院令湘鄂豫皖贛浙閩等七省組織民團與辦保甲、并限八月一日前保衛團俱須組織完成、（本報念九長沙電）何鍵爲適用軍事計劃、編整團隊、嚴密清剿匪共、保全地方安寧起見、特將各縣原有挨戶團常備隊、由清鄉部考察情形、酌量改編爲保安團或保安大隊、俟清剿完畢、仍歸民政廳主管、已製定暫行章程二十八條、公布施行、

石友三 昨日赴平

轉往順德

（本報三十日天津電）石友三今日赴平、再轉往順德、所扣車輛、尙無一次交還意、

馬福祥 談藏事

中藏實際聯絡 前途可告統一

（本報卅日南京電）馬福祥談藏事云、中藏實際聯絡、前途可告統一、（本報卅日南京電）交通部咨蒙藏委員會、內外蒙郵路與現情、經詳細調查、暫難開辦、

李雲龍將回陝

（本報卅日漢口電）李雲龍今日由京到漢、將回陝省親、但傳李有謀長某陝軍說、

先後回防

（本報卅日香港電）黃質文黃延楨已回防、李揚敬定二日回鳳凰、

胡若愚 明日赴平接事

（本報三十日北平電）胡若愚電平、定一日早來平接事、平官紛赴津迎胡、

監察使區已劃定

分全國爲十四區

（本報卅日南京電）監察院定全國十四區、每區設一監察使、㈠蘇皖贛、㈡浙閩、㈢湘鄂、㈣冀魯豫、㈤粵桂、㈥晉陝、㈦遼吉黑、㈧熱察綏、㈨滇黔、㈩四川、⑪甘寧青、⑫新疆、⑬康藏、⑭蒙古、

蘇俄拒絕馮入境

恐影響中俄會議

馮請發護照不成

（電通三十日瀋陽電）傳滯居晉南之馮玉祥、最近想效往年入俄之事、特派代表赴庫倫、請蘇俄駐蒙大使轉須頁諾夫、發給入俄護照、轉使即電莫斯科請示、蘇俄政府以中俄正式會議行將開會、若許馮氏入俄、恐於將來交涉發生影響、遂拒絕之、馮不得已斷念、惟馮並無赴日之意、現既被蘇俄拒絕、目下除山西以外、恐無安住之地、將與吳佩孚之棲息四川相同云、

中日電信聯絡法

報務價目合同將簽訂

（本報三十日南京電）中日無線電通信聯絡辦法、前經雙方在京會議已有具體辦法、日方已請示、再一度討論、即訂合同、（本報三十日南京電）中日無線電聯絡通信、係國際間一種商業、無須政府事先許可、刻兩方電信專員、已開始商訂報務、價目合同、內容分㈠由華拍日電報基本價目、㈡由日拍華電報基本價目、㈢分攤價目、㈣遞轉價目、即由收受報台轉發行在地以外之各地電報、本星期將再細議、合同簽字、即可正式收發往來商電、至通信電台我方決用楓林橋國際電台、日則用東京市國際支台、兩台上次試驗通報、電力音浪均甚準確、

救濟銀跌價聲中

印政府又售出大批

（路透三十日香港電）此間接可靠消息、印政府刻在倫敦以私人手續售出大批銀錠、

滬市債條例修正

自今年三月三十日起 至念六年九月杪止 分十四期抽籤還本

▲本報卅日南京電 府公布修正滬市政公債條例第八條條文如下、自民國二十年三月卅一日起至念六年九月卅日止、分十四期、每六個月抽籤還本一次、前十二期每期還念一萬元、最後兩期每期還廿四萬元、

中常會

昨開談話會

▲本報三十日南京電 三十日午後五時、中常會談話會、到于右任陳立夫余井塘馬超俊等、討論黨務各案八時許散、

錢大鈞由漢來京

（本報三十漢口電）錢大鈞三十晚乘洛陽丸入京、（本報三十南京電）錢大鈞三十一日晨可抵京、謁蔣主席報告所部改編經過及現狀、

荷挪巴法權可望收回

大致無問題四月終以前能得相當結果

英美法連日接洽無大進步法國尤較差

（本報卅日南京電）外交界某要人談、法權交涉、中英法連日會商、英已較爲接近、法國較差、美國仍由伍朝樞公使在美接洽中、荷蘭挪威巴西三國可無問題、希望四月底前能有相當解決、至各國要求在通商口岸設特別法院并聘顧問事、我並無承認之意、（本報卅日南京電）英使藍普森今日下午訪王外長、審判中英法權交涉、英對我方所堅持各點、協商仍無結果、

晉省財窘苦兵多

—景耀月之談話—

軍隊向民間索糧度日 編遣準備完竣只待款

（本報三十日北平電）景耀月談、晉軍編遣萬事俱備、只待款、若再久無款、治安眞可慮、現全晉爲紙幣所糊、現款早盡、軍隊惟有向民索米麪度日、即有款編遣、將二十萬兵減至十餘萬、仍供養不起、根本辦法惟有諸將領眞覺悟、同時下野耳、景因剛有若百萬借款未妥、仍留平、（本報三十日南京電）殷祖繩奉命返京編戰史、即起程、晉軍點驗由馬委員會同東北點委辦理、

辭職邀准 范熙績

已離漢返合肥

（本報卅日漢口電）范熙績念九晚乘輪返合肥、（本報卅日南京電）軍訊、四十六師長范熙績辭職已准、遺缺以五十七師岳森宣繼任、遺五十七師以旅長梁鴻代鑾、

川陳李衝突事件

鄧錫侯奉令調處

（本報三十日漢口電）蔣總司令因陳鴻文李其相衝突事件、雙方電報各執一詞、昨電鄧錫侯全權處理、呈報核辦、鄧已遴派黃逸民馮德齋前往調處、

閩省軍政

（本報卅日福州電）卅晨省黨部舉行擴大國民會議宣傳週、（本報卅日福州電）國府令准在國軍餉項能未決前、閩省關稅收入准留閩、省電劉張兩部所有兵差籌費、均由剿匪費開支、不得派款、

（本報卅日福州電）盧興邦委洪鍾元駐省辦撫事、（本報卅日福州電）省府電總部請示未滿期政治犯、可否准予照大赦條例釋放、（本報卅日福州電）陳惠生部將調省點編、（本報卅日福州電）浙省府電請會剿寧壽周匪、（本報卅日福州電）省委許顯時奉派赴晉江調查民團與民衆衝突案、

滇事鱗爪

昆明平靖

（本報卅日香港電）滇訊、昆明平靖、朱旭張鳳春部駐滇南、張冲部駐宜良、盧漢率一部赴滇西、行蹤未明、

粵四屆執監委

昨晨就職 選定常委

（本報三十香港電）粵省四屆執監委員今晨就職、隨開首次會、選黃季陸黃麟書林直勉爲常委、林直夫秘書、

到汴閱軍 朱培德

（本報三十日開封電）朱培德二十八日午後七時抵汴、劉峙與德胡宗南張廷休等百餘人在站歡迎、隨行有袁熙績楊振南及德籍顧問洛森克魯馬漢等、朱向劉張詢豫保安剿匪情形甚詳、後對記者談、在汴不久即轉鄭洛潼華陰、一月後再轉平漢檢閱、即由漢回京、朱定二十九日晨假演武廳閱軍、劉定下午六時款宴、

通各界迎梁會

（本報卅日南通電）各界歡迎梁冠英會、到千餘人、縣長張棟致詞、梁講軍民互助清鄉剿匪、晚公宴極熱鬧、

法機由平南來

（路透三十日北平電）法飛行家貝與孟起今晨七時由此飛往京滬、二飛行家現擬由來路飛回巴黎、（本報三十日北平電）法機今晨由平飛京、

收拾桂時局辦法

李宗仁張發奎無異議

惟白崇禧無積極表示

陳適奉黃命來京請示

（本報卅日南京電）黃紹雄代表陳濟昨抵京、定今日謁蔣主席請示解決桂事辦法、（本報卅日南京電）陳適談、㈠來京係報告解決桂事意見、面蔣請示、㈡桂將李宗仁張發奎對中央收拾桂局辦法並無異議、惟白崇禧無積極表示、如何辦法須請蔣示、㈢外傳八路軍云云全不確、陳離時陳濟棠曾託陳代向中央剖白、

禁烟罰金充賞

規則修改

（本報三十日南京電）禁烟會修改禁烟罰金充獎規則、不願受獎金者得核給榮譽獎狀、獎金撥充戒烟經費、

克復陝縣各寨

史克勤旅

（本報三十日南京電）陝縣西北各寨、久成匪穴、史克勤旅移防後、率部兜剿、次第克復、劉峙傳令嘉獎、

西北考察團

展期兩年

（本報三十日南京電）西北科學考察團在工作未完前、呈教部轉呈行政院准再展期兩年、以竟全功、教部已奉行政院指令准予備案、仰轉飭知照、

劉紀文 昨離青島返京

（本報三十日青島電）市指委與邊明今晨行宣誓禮、監誓員劉紀文、劉監誓後、午刻搭奉天丸南下轉京、

皖財廳長到京

商裁厘後抵補

（本報三十日南京電）皖財政廳長劉彭翊三十抵京、係裁厘後政費不敷、來請財部設法補助、

約法起草昨開談話會

對全部條文一度研究定期再加討論

民選總所解釋商學兩團體選舉辦法

（本報三十日南京電）約法起草委員會今日午後四時開第三次會議、到于右任李煜瀛王寵惠邵元冲劉蘆隱孔祥熙六人、因起草委員缺席頗多、改開談話會、對全部約法初稿、計七章六十八條加以一度之研究、五時半散會、聞決定日內再開會議詳細討論、

（本報三十日南京電）南京市國民選舉事務所電總事務所、請解釋民選四項疑義、㈠商會選舉是否限於會員代表、抑店主店員均有選舉權、及應否有年齡限制、㈡選舉法第十三條各款規定之年限、如中途改業而現仍從事於各該職業時、應否將以前之年限合併計算、㈢中央大學商醫兩學院地點在滬、選舉權之行使、在滬抑在京、㈣大學爲選舉團體、獨立學院應否比照辦理、經國民選舉總事務所電稱、㈠商會應以其所屬之同業工會會員及直接加入商會之商店會員代表爲選舉人、年齡無須限制、㈡選舉法規定年限、如有中途間斷、應合併計算、㈢中大商醫兩學院應在所在地舉行籌備選舉、㈣獨立學院之曾作教育部立案而其有大學同等程度者、應准依照大學規定辦理、

帶病延年

年歲漸高。精力衰頹。百病乃乘時而起。若一切瘋濕骨痛。渾身骨節疼楚等。尤爲老年人之通病。每致經年累月。歷久不愈。雖能苟延生命。而痛苦難堪。此即所謂帶病延年。實爲暮年之慘境也。袁製痛精。乃瘋濕骨痛之救星。歷久不愈之骨痛。服之無不立奏奇效也。上海西新橋北濟華堂藥房發行。每瓶一元。

徐源泉電京告捷

洪湖紅匪即可肅清

▲本報卅日南京電 徐源泉電京、赤匪組織均被打破、現流竄洪湖、正清鄉、不難肅清、

▲本報卅日漢口電 黃岡縣蘇維埃政府主席程鵬萬等、前在石屋區三家四一帶、經黃麻六保衛團聯合搜獲、由大刀會執行殺斃、

▲本報卅日漢口電 四十四師王金鑰旅念七日將塌匪共千餘擊得死傷三百餘、王以匪思蠢動、擬將仙桃防務交岳師、岳師定四日開拔、

▲本報卅日南京電 海軍部息、岳州附近共匪盤據之廣舊洲黃公廟、已經威勝艦克復、匪遠竄、

▲本報卅日漢口電 行營令獨立砲兵一團、由要塞部指揮、二團由十一師指揮、三團由十四師指揮、途剿匪、

王均由徐赴海

校閱十二師

（本報卅日徐州電）王均偕參謀孫子開副官之、乘太平號鐵甲車由徐赴海州代朱培德校閱十二師、

軍校紀念週

（本報三十日南京電）軍校三十日舉行總理紀念週、到蔣中正陳誠等及全體學生三千八、蔣主席講軍隊教育與革命軍人責任、陳講任日觀秋操之感想、又總部副官處通知各軍駐京辦事處人員須參加軍校總理紀念週、

中國…美國…歐洲

菲洲…南美

全球中外各國咸同聲頌揚

第威德補腎丸

（一）以其爲全球人民所選擇者

（二）必爲欲求康健者所樂用

（三）毋須再受 背痛 骨痛 風濕 腰痠

腎虧 腿腫等症之痛楚

（四）速向藥房購服一瓶以享康健之幸福

上海證券物品交易所股份有限公司召集臨時股東會公告

本所修改章程等事經理事會議決於本年四月五日午後二時在本所市場開臨時股東會其通知書議決案等另行分配自三月十八日起停止股票過戶特此公告

理事長虞和德謹啓

招商局船期

江大	快輪	准於三月卅一日	星期二	晚	開往長江各埠
海晏	快輪	准於三月卅一日	星期二	晚	開往溫州
新江天	快輪	准於三月卅一日	星期二	下午五時	開往寧波
江新	快輪	准於四月一日	星期三	晚	開往長江各埠
新豐	快輪	准於四月一日	星期三	早	開往烟台天津
圖南	快輪	准於四月一日	星期三	早	開往牛莊
嘉禾	快輪	准於四月一日	星期三	早	開往福州

The China Critic
英文中國評論週報

四月二日出版

三卷十四期目錄

社論 ▲爲人力車夫呼籲(記者)▲中日文化協定問題(記者)▲中學教育與婚姻年齡(記者)▲日本人與中國醫術(記者)▲電影廣告之荒唐(記者)▲中外移民雜論(記者)▲金利源碼頭與三菱德(記者)

專著 ▲農村研究之重要……陳翰笙 ▲小規模實業與中國國情……J. B. TAYLOR

評 ▲小評論 ▲文苑 ▲新書介紹 ▲統計 ▲一週大事記 ▲中報論評 ▲西報論

定價 特二角半年七元全年四元三個月二元

(一)上海北京路五十號中國評論週報社 (二)上海卡德路寰球中國學生會 (三)上海及各省商務印書館 (四)各省各大書坊

德奧商約波瀾迭起

法德感情日見惡化
英國助法傾向甚明

國民新聞社二十九日柏林電 法外長白里安星期六日、在參議院之演說、對於德奧局部稅約之商訂、肆意攻擊、現已激起德國輿論界全體之憤慨、皆指白氏之論、係無的放矢、極不公正、即與白啓睿總理甚接近而向來從事於德法攜手之『日耳曼尼亞』報、亦謂白里安甚屬健忘、竟已置其前此泛歐聯盟計劃於腦後、然則其前此之態度眞乎僞乎、何其同一趨向之計劃、利於己者提倡之鼓吹之、稍有不利於己即蔑視之破壞之、白氏於數月前尚鼓吹歐洲諸國應如何互去猜忌、建立經濟上統一鞏固團體等說、至今思之、不解其妙論之眞意何在、『日耳曼尼亞』報末謂白里安氏、謂德法感情、今又受一重大之打擊、其言不幸果確、所異者此種打擊、來自白氏之肆口攻訐、其咎不在我方、因德奧二國僅採取前此日內瓦及巴黎欲行而未果之計劃、且係遵照兩國大多數之民意而行之者云、

路透二十九日倫敦電 英實業與農產總會函致外相漢德森、請政府積極設法阻止德奧關稅協定之實施、因其大有害於英國利益也、

國民新聞社二十九日柏林電 法外長白里安日前在參議院用極強硬之言詞、攻擊德國、德國不久必有答辯、蓋德外長寇蒂斯於星期二日聯邦會議開會時、將對於該問題有所發表也、寇氏非但對於新稅約危害法國及日內瓦條約簽字國地位一說、將加以辯白、並將詳細證明該新約並無與其他一切成約抵觸之處、且德奧兩國間、並無任何政治目的云、

全印大會決議

政治犯一律釋放
緬甸不與印分離
參政院通過財案

路透二十九日喀拉基電 案委員會所成立之議案數起、今日已爲全印大會之全體會議所通過、內有要求一律釋放政治犯、飲息康坡爾宗教騷擾、並派員調查原因兩案、全體會議又通過巴迦特辛等三人犧牲精神、殊可欽佩、卒遭殺刑、深可惋惜、但致治暴動、全印大會決不與聞一案、

路透三十日喀拉基電 全印大會委員會今日採納一決議案、表示英政府議將緬甸與印度分離、實對遠東有深遠之用意、該決議案由論題委員會採納、內謂英國進行緬甸脫離印度之舉、其志欲永遠控制緬甸、俾緬甸與新加坡結合、而成英國在東亞實施帝國主義之要塞、蓋緬甸既有油礦、而勢復佔緊要也、英國欲保持緬甸爲其屬地、利用其地之天然利源、以發展其帝國主義之目的、因以危害東方其他各國、全印大會對此政策、特紀錄堅强之反對、[illegible]鉅、石油較此二物、大爲貴重、土耳其與英國近今之力竟縻蘇爾油礦、非無故也云、

路透二十九日新德里電 立法院所否決之財政案、茲已由參政院通過、

德國禁令餘波

各黨要求召國會審查
警察已紛出搜查集會

國民三十日柏林電 德總統簽發緊急命令後、國家社會黨與國權黨領袖、今日聯席會議於紐恩堡、發宣言、要求國會立即開會審議此令、並謂命令本意、係對於右派急進份子發起國民大會表決解散普魯士議會問題而發、

路透念九柏林電 政府頒布取締政治暴動之緊急命令、已造成戒嚴狀態、今日警察根據此令、首先搜查柏林共產黨總部、拘獲四人、搜出共產文件多種、他處亦有同樣搜查、開萊勃齊法院於調查炸藥貿易時、查見私運火藥與共產黨有關、故警察有此舉、

保守黨未分裂

二領袖言歸於好

路透念九日倫敦電 保[illegible]、今調解就緒、復歸一致、比佛白洛克主張英帝國自由貿易、換言之、即英帝國經濟統一、並提議保守黨應以按成加增國內製造業與農產、並對於外來食物、禁止其輸入、或征重稅爲政策、包爾溫已允採納其議、

何雲女士演講

勸美國降低稅率

路透二十九日倫敦電 何雲女士向在紐約演講、今日抵此、語路透訪員、謂余在美國努力、冀使美人了解其新訂高稅率如何傷害中國、如何在全世界貿易上發生反動、蓋美國不知此項稅率摧殘中國實業也云、按何雲女士係蘇錫爾教授之女、以演講中國經濟出品、中國製圖、華人家庭生活等事業著名、

國際簡報

▲日本駐意大使覲見意王 國民新聞社念九日羅馬電、日本新任駐意大使矢田、今日覲見意王、恭呈國書、

▲法外長七十壽辰 國民新聞社廿九日巴黎電、法外長白里安昨夜爲六十九歲誕辰、今日開始入於七十歲、各國公私賀電、多於山積、

▲濱口病創復發 (電通三十日東京電)、濱口首相昨日患部、感覺異痛、乃於夜間九時請鹽田眞鍋濃淵三醫師往診、

▲味之素老板逝世 電通電大阪味之素本行鈴木商店鈴木三郎助氏、於本日午後四時逝世、享年六十五、

▲福特氏飛機來滬 路透三十日雅典電、福特氏另置新飛機、於數日內繼續飛往上海、

▲波蘭狄克推多回國 國民新聞社念九日華沙電、波蘭狄克推多畢蘇資基將軍離波四月之久、今已乘兵艦返國、

▲西班牙情勢未安 國民新聞社念九日瑪德里電、此處情形仍覺不甚安靜、而政府方面、對於狄克推多派與共和派、皆竭力防止其武力運動、

▲德國憲法原本失而復得 路透念九日柏林電、數日前有人潛入國會、竊去一八四九年憲法原本、及其他貴重文件、現已拘獲該竊、並搜獲贓物若干、

▲德人對蔣作賓離德惋惜 國民新聞社念九日柏林電、此處輿論界、對於中國公使蔣作賓氏之離德、極爲惋惜、

▲東京各銀行減低利率 三十日大阪電、東京橫濱大阪各銀行因現款過豐、決議將存款利息定期由四厘半減至四厘二、活期由一厘一減至一厘之七、自四月一日起實行、

孫美松匪已受圍

先後焚掠百餘村
各軍將大舉進勦

▲本報三十日濟南電 孫美松部連日大肆擾、先後焚掠百餘村、聞各軍佈置已畢、俟馬鴻逵到曲阜、即大舉進勦、韓復榘刻仍在曲阜、所部谷良民、高太平各部已到泗水費縣、

邵元冲講造人才

闡明遺教人盡其才一語

——昨在國府紀念週席上——

▲本報三十日南京電 今日上午十時舉行紀念週、到蔣中正于右任、邵元冲、李石曾、張靜江、等及全體職員三百餘人、由蔣主席、行禮後、邵元冲演講黨義、略紀其要點如下、在總理遺教中、關於政治教[illegible]國府治有辦法、社會事業可興盛、所謂教養有道、即除殘廢者外、苟培植得法、無論智愚、皆可成材、以爲世用、現在黨治時代、一切政治、悉根據總理遺教制定政綱、充分表現其精神、但欲政治改造、須務先後緩急、依照人力財力、依次完成、欲養育[illegible]

北平實業博覽會

定廿二年四月舉行
籌委會組織已公布

(本報卅日南京電) 北平實業博覽會籌備委員會組織大綱全文如下、

第一條、國民政府爲舉辦北平實業博覽會、設籌備委員會、

第二條、北平實業博覽會徵集全國出品、邀請世界各國參加、定於中華民國二十二年四月一日開幕、以六個月爲期、

第三條、北平實業博覽會籌備委員會先設事務所於首都、於開會前一年移至北平、

第四條、籌備委員由實業部長提請行政院轉呈國民政府聘任、但實業內政外交財政交通鐵道教育部部長、暨河北省政府主席、平津兩市市長爲當然委員、並以實業部長爲委員長、

第五條、籌備委員會就委員中指定常務委員七人、主持會務、

第六條、籌備委員掌理事項列左、㈠關於會務規畫進行並擬訂章則等事項、㈡關於國內外徵集出品接洽參加等事項、㈢關於經費籌措支配並編造預算等事項、㈣關於會場佈置修繕及陳列裝飾等事項、

第七條、籌備委員會辦理事務依左列會議決定之、㈠委員會議、㈡常務會議、

第八條、委員會議決事項由常務委員會執行之、

第九條、委員會議每月開會一次、常務會議每星期開會一次、

第十條、常務委員會設左列四處、㈠總務處、㈡會務處、㈢財務處、㈣工務處、

第十一條、籌備委員會設秘書長一人、處長二人、由[illegible]

[illegible]科長科員人選由委員長分別委任、

第十三條、籌備委員會因辦理事務之需要、得酌用僱員、

第十四條、秘書長處長秉承常務會議之決議、分掌各該處事務、科長科員及僱用人員秉承主管長官之命、處理各該處科事務、

第十五條、本組織大綱自公布之日施行、

夏斗寅由麻城返漢

(本報卅日漢口電) 夏斗寅念九日由麻城返漢、

(本報卅日漢口電) 行營令漢飛機場改由夏斗寅部擔任警備任務、

國民政府命令

特派蔡元培、戴傳賢、吳敬恆、李煜瀛、陳布雷、翁文灝、竺可楨、傅斯年、楊銓、錢昌照、徐炳昶、爲西陲學術考察團理事會理事、並指定蔡元培爲理事長、此令、

監察院院長于右任呈請任命石璜柱、王鏡秋、陳仲濂、劉香堂爲監察院科長、應照准、此令、

監察院院長于右任呈請任命葉楚傖、錢智修、曾洪文爲監察院秘書、應照准、此令、

行政院院長蔣中正呈據南京市市長魏道明呈稱秘書處秘書俞錫九、許體鋼久已離職、科長張育海另有任用、均請免本職、應照准、此令、

行政院院長蔣中正呈據南京市市長魏道明呈請任命[illegible]

各地雜電

▲南京電 陳乃元妻林育馨電京、請懲在滬被捕去年六一在閩稱變之林忠陳楨郎振武等、

▲南京電 楊杰呈府、請保留城垣、以備國防、

▲南京電 程天放視察鄭洛一帶竣事、二十七日電劉峙、謂二十八日抵新鄉、二十八日赴許昌、即東返汴轉京、

▲南昌電 俞飛鵬赴前方勞軍畢、已返南昌、即返京復命、

▲南京電 新設台北總領事林紹楠、電外部、二十七日已任事、

▲天津電 郗作華午在大華飯店招待新聞界、報告緊務及出洋使命、

▲天津電 天津常關稅務司格里爾罹患肺炎、於今日逝世、

▲南通電 二百八十一團長時德舉升充九十四旅長、遺缺調潘鴻謨接替、趙建勛調總指揮部參議、

▲香港電 閩省第二飛機隊、確定一日成立、

錫殺妻案眞相

爲妬姦釀禍
姘夫再殺妻

(無錫通訊)第五區(天上市)堰橋鎮附近澄塘地方、鄉民黃榮初、於日前將髮妻沈琴仙用鐵耙擊死、兇手當場拘獲、解送縣法院訊押在案、茲悉黃榮初此次殺妻之原因、爲妬姦而起、緣死者沈琴仙、素與前在南門外泰昌絲廠爲管車之高子慶有染、事爲高妻沈氏得悉、即向琴仙之本夫黃榮初告密、黃聞言大怒、遂有釜死髮妻之慘劇發生、而高子慶得悉後、因乃妻奸舉、釀此巨禍、亦憤怒異常、即於前日上午、竟取菜刀一柄、向乃妻沈氏猛砍三刀、但均未命中、後經鄰人將菜刀奪下、詎高心猶不甘、又取廣杓一柄、向沈氏後腦傘下、頓時血流如注、倒臥地上不省人事、旋由鄰人將沈氏船送來城、投入醫院醫治、一面通知沈氏家屬到場、將高扭送公安局第八分局、當由周分局長開庭、假預審訊一過、昨日備文解送公安局訊辦云、

宿遷匪潰

▲本報卅日徐州電 積匪何老橫子、李開千餘盤踞宿遷北小莊一帶、縱匪睢張華堂部痛剿、斃匪三十餘、俘男女匪十餘、獲步槍十餘、匪潰竄、正跟追、

高英案昨日判決

高徒刑一年四月罰金千四
孫垣處徒刑兩年罰金兩千
—當場聲言再上訴—

(蘇州通訊)高英孫垣更審一案、蘇高法院於昨(三十)下午二時十分、由刑一庭長林大文、升坐第四法庭、飭將高孫兩人、提庭宣判、分詢年籍後、即宣讀主文云、高英等雅片等罪上訴一案、判決主文、原判決關於高英孫垣部份撤消、高英對於職務上之行爲、期約賄賂、處有期徒刑一年四月、並科罰金一千四百元、裁判確定前羈押日數、以二日折徒刑一日、罰金如易科監禁、以三元折算一日、但監禁期限不得逾一年、關於鴉片部份無罪、孫垣幫助販賣鴉片、處有期徒刑二年、並科罰金二千元、裁判確定前羈押日數、以二日折徒刑一日、罰金如易科監禁、以二元折算一日、但監禁期限不得逾一年、判畢、孫垣聲言決再上訴、高英亦表示上訴、高並言、上訴目的、並非爭公權問題、欲圖出外做官、因事實上不願屈服、至其妻廖承蘇、肺病確甚沉重、惟保外就醫一層、與醫院方面接洽等、高夫婦在監情形、爲分容困、外面活動頗困難、恐不易達到目的、

蘇拓街寬度案

廳令維持原議

(蘇州通訊)城區中等幹路寬度案、迭經地方請願、及縣府建局、代呈籲請維持十四公尺、昨(三十)建廳有指令到縣府、堅主加寬、原文如次、呈悉、查該縣觀前街等處、雖經拓寬至十四公尺、尚未有汽車馬車行駛、而行人往來既甚擁擠、前爲體恤商艱起見、故有暫緩變更之指令、惟城市人口日益增加、確爲近世一般趨勢、所有街道、因時勢之需要、自應隨時拓寬、決無永遠保留原有寬度之理、所請礙難照准、仰仍遵照迭令、辦理、切切此令、

吳縣民選進行

(蘇州通訊)此間辦理民會選舉、工商擬定七日上午八時至下午六時、在縣府黃堂上投票、八日上午八時起開票、除委定張雲持等爲選舉監察員外、會場投票開票管理員、均派定、昨(三十)又擬定會場規則九條、

腦膜炎蔓延可怖

(無錫通訊)邑中腦膜炎症、近來甚爲猖獗、患者求治稍遲、即致不救、如住居在東門外嘉泰絲廠工房內之張姓女、忽患是項病症、於卅日午後二時、竟不治而死、同時住居王道人弄內蔡姓子名梅根、亦患此症、病勢頗爲危險、而其生母蔡氏、亦被傳染、投同仁醫院求治、又有住居書院弄張姓小孩、西城腳李根寶、及東亭鎮陳薫英女士、城中八兒巷楊姓小孩名坤生、(年十歲)亦患腦膜炎症、除孫坤生不治而死外、其餘均甚危險、現正在同仁醫院救治中云、

(餘姚通訊)餘姚城區發生腦膜炎症、現已蔓延至各鄉鎮、如東鄉之道路頭、北鄉之坎墩、白沙路、滸山、西鄉之長河市天元市等地、患者頗多、且流行至速、死亡相繼、一般住民、因鄉地缺乏醫院、故恐慌異常云、

(慈谿通訊)慈谿縣城區、及慈北觀海衛、慈西三七市等處、近日忽發現腦膜炎、約計患此症而死者、已有八九人、據慈谿保黎醫院調查、城區患此症死者已有四九人、慈谿縣政府衛生委員會、近日正在設法積極預防、一面並印送防治法傳單、俾民衆得以及早預防云、

合肥劃苗進行

(合肥通訊)合肥劃苗促進會、以四鄉烟苗遍地、若不從速劃除、轉瞬即至收割時間、該會二十三日續開會議、討論劃苗辦法、決議、由該會派劃苗監督員童杏蓀、張克魁等九人、分往四鄉監督劃苗、又二十二日縣府禁烟會議、令到會之各區總、具結、限所轄之境烟苗、於四月四日、應一律剷淸、至於城內烟館、前日經縣長張武、親率稽查拿獲三十餘家、業將烟犯移送法院訊辦、

張謇請還封產

撤消通緝

(南通通訊)南通張謇房產、已經省黨派委員會同地方、處分清楚、惟張以此係行政方面之處置、特延聘吳康律師、向司法方面繼續請求、懇予撤銷通緝處分、並返還全部被封房產、茲聞司法行政部、發出批示、略謂此次大赦明令頒布後、所有正在通緝之政治犯、即一律撤消通緝之處分、毋庸單獨宣布撤消、至查封房屋一節、本部無案可稽、候咨明省政府、查案見復、以憑酌核辦理、云云、

南通勸募賑欵

定期開遊藝會

(南通通訊)南通全縣春賑委員會、現以賑款無着、除向各界勸募、並呈請省方及義振會撥款補助外、特定本月三十一日、就商會舉行募捐遊藝會、以期集款濟急云、

紹興淸鄉局

定明日成立

(紹興通訊)紹興黃縣長莫公安局長昨奉省淸鄉局電委爲縣淸鄉局正副局長、現已遵照組織、於四月一日成立、同日上午、正副局長、舉行宣誓就職典禮、

朱家驊到松視察

(松江通訊)朱家驊、於三十日下午到松、此間各機關、各團體領袖、咸赴車站歡迎、朱委遂即入城、至縣黨部、縣政府、區黨部、區公所、省中等處、視察一過、並垂詢區公所改良橋樑道路工作經過情形、頗爲詳晰、即赴民衆教育館演說、準夜車返滬云、

永嘉勦匪獲捷

(溫州通訊)保安隊第四團二營第十連第九連士兵、各一排於日前協同楠溪上塘保衛團出發剿匪、在西溪與徐岩升股匪相遇、激戰三小時、匪敗退竄樂淸交界、且在匪窟救出肉票一名、斃匪十餘名、奪械甚夥云、

平湖剿匪

激戰三小時匪潰
又破獲匪窟一處

(平湖通訊)念九日午永警二區九隊部游巡隊端木正部在全公亭一帶巡緝、駛至楊家庫附近、瞥見股匪劉德興部下、持槍匪徒二十餘名、遂迎頭痛擊、時駐全緝私二大隊四中隊蔣浦生部、[illegible]適在白沙灣巡緝、聞見槍聲、[illegible]匪徒竄至、希圖落海亡命、因亦開槍堵截、三叉河村保衛團團警、亦到場協助、激戰三小時、匪勢不支、始分途潰竄、是役惟十二號船周巡長身受重傷、右腳背骨被槍彈擊碎、業已舁送茅[illegible]醫院救治、永警第九隊大隊長吳[illegible]得報後、即派兵艦一艘、攜帶部船、前往追緝、該區公安分局長程我周適來城晉謁新任縣公安局長姜宏勳、請示機宜、茲已趕回防地佈置一切矣、

又訊、念九日晨、東城外保衛團在虹霓堰鎮東匪窟中拿獲老班山阿二之妻二寶、(即老班娘娘)帶回團內暫禁、上午十時、復往[illegible]屬之鍾埭鎮、普陽之大雲寺一帶、搜抄匪窟、

又訊、縣巡察隊與三叉河村保衛團於念九日得人祕報、同赴全公區青墩庵附近、查抄匪窟、當場拿獲匪犯楊阿龍俞全和二名、搜出快槍五支、子彈三百餘粒、定今日解平云、

簡報

▲無錫 南門外鐵樹橋北首餘綸絲廠、貨棧內於三十日上午一時許走火電線、棧內貨物盡付一炬、當由該廠傳告上海保險公司、請派員來錫查勘、

▲奉賢 縣教育局發起之現代書畫展覽會、現定五月八日起、在南橋公共場所、開會展覽、

▲常熟 四區淸鄉視察員陳淦來常調查後、對於戶口中傭僕出入一項、未能詳加統計、

▲松江 松江區教育會、於三十日開成立大會、選出沈本千爲幹事、推定楊天鐸、張守白、爲縣教育會出席代表、

▲六合 江蘇全省淸鄉總局派委隨體要、於二十六日到視察、一二日內、即返省、

▲紹興 糧賦帶徵土地事業費、每兩每石、各三角一分、現奉省電、於二十年份新糧停徵云、

▲餘姚 第六區教育會於二十六日開成立大會、通過該會會章、選出陳濟民、等五人爲幹事、

▲揚州 陸軍第三十二師九十四旅旅長趙建勛、調任第念五路總指揮部參議、遺缺以副旅長時德學升任、業已接任、

▲宜興 新聞記者公會於二十八日開成立大會、到會者五十餘人、選出陳省亮等爲幹事、周金聲干國英當選爲省代表

兜安氏秘製保腎丸

背痛腰痠
風濕痛
膀胱發炎
神經痛
小便諸症
四肢腫
諸般虛弱
頭昏痛
治以此丸
必奏功

各埠藥房均有出售

上海江西路四八九號兜安氏西藥公司謹白

經濟界

標金由萎轉堅
早市賣方佔優勢價跌十兩餘
後聞印度售出銀塊市乃轉堅

昨日(三月三十日)標金、似見微漲、市況仍屬徬徨、午與午仆、統日共計十一兩之差額、殆外匯趨勢平穩、掛價不動、同業供過於求、大致套頭、市場上買賣紛歧、前市大興永、萃昌永、乾昌祥、成豐永等、皆是買方、惟福昌、恒興、信亨等、大致賣出頭寸、投機商吳某追進、羅某則售、至海外銀市微升、不爲所動、安金價濟伏爆象也、嗣因賣方孔殷、匯票似鬆、乃銀行買近期英金四辦士、市況處於綫紐、驟落十兩、茲由六百九十七兩外、跌至八十六兩、復後起伏靡常、計有三四兩高下、惟勢似上乘、後市各號出納不等、初平後堅、茲聞印度有大批銀塊出售之消息、頓臻高峯、然日昌金號、頗有賣出、乃價頓挫、最後買氣濃厚、晚市站在六百九十六兩左右、現貨赤條尚屬穩定、照期遞增九兩之外、自早間五月份開盤、略加三錢、爲六百九十四兩五錢、大條銀於刖日電訊、僅升八分之一、遠期十六分之一、銀價升四分之一、私電亦僅加長十六分之一、人心尚平、旋後成豐永、乾昌祥、元興永、大德成等、均有購買、並以台灣首吃近遠期英金一三八七五、遂又抬至九十七兩五錢、

同行紛售一瀉十兩

、即行向下、又福昌、福餘等、隨之而賣、驟已破進九十兩內、一瀉十兩之譜、猝爲八十八兩、乃英金亦長〇六二五、銀行吸進三七九、至先令揭佈則九十一兩半、掛價勿更、後因餘大萃昌永等買進、繼爲九十四兩、入後三井賣出五月日金一兩五錢二分七九、又吸四月花旗三十二元三一二五、且由同太昌信亨、元亨、源成等相繼脫手、益以英金轉硬、以九三七五可結、而中日等銀行、買去近期一四、於是金價激降七八兩之多、至十點十餘分、跌爲八十六兩、嗣由永豐乾昌祥等購買、一霎時漲爲九十一兩七八錢、至十點三刻後、賣方不息、遂退進九十兩內、殆十一點一刻爲八十八兩、繼由華銀行買去近期英金九三七五、衆由乾昌祥、永豐、同太昌、元茂永等追進、半小時間跳起五兩有餘、十一點三刻爲九十三兩五錢、物品套頭售出、且因英金銀行買價、仍須一四、故降至九十兩、午刻收市九十一兩三錢、揭價仍爲七百五十九兩、計撳六十七八兩至七十二三兩、午時六十八兩、

俄而恒興同太昌元成永等、前來售出

印度售銀人心頓好

、旋因印匯電訊加大三安那、即降至九十一兩、忽聞印度在倫敦市場、賣出大票現銀之說、人心頓好、即已激漲五兩餘、至二點十分爲九十六兩九錢、往後英金見鬆、三井售出六月份九三七五、尤以印匯繼升四安那、斯時日昌傾向賣出、乃半小時貶落五兩、至二點三刻爲九十一兩五錢、三點以後、市況轉佳、據面上買戶猶勁、萃昌永、乾昌祥、及各號紛紛落手、遂漲三兩、至四點時因結價關係、故抬至九十六兩、乃下午重行登賬、比午時遞加九兩、復後稍有一兩餘盤旋、計四兩半至六兩、

下午開九十一兩半、繼爲九十二兩半、

收盤結果漲一兩四

迨四點三十分收市、爲九十九兩六錢、比較上週六計漲一兩四錢、續又做至六兩有另、一日間最大價九十七兩九、最小價八十六兩、計有十一兩五錢回旋、物品早市三兩五、午收一兩、下午一兩、收市五兩三錢、揭價計撳六十七八兩至六十三兩、登賬前市八十七兩至九十一兩、後市九十二兩至九十六兩、補水八十四兩至八十九兩、各號交易、計萃昌永成豐永、乾昌祥、永豐、福泰亨、順利、萬興、元興永、大興永、餘大等均進、同太昌、源成、信亨、水泰、福昌、恒興均出、元茂永志豐永、大德成出入紛紜、下午同太昌、源泰、福泰亨、乾昌祥、萃昌永、均又買進、萬興、順利、元茂永、志豐永、大德成、時有求供、爲數不少、日昌、恒興、元太等、大致出售、尚有各號出納無常、大連帮交易有限、前市共進八百餘條、出四百餘條、後市共出三百餘條、則進二百餘條、廣帮於前市售出八九百條云、

金業交易所

五月份標金上午開盤		六九四・五〇
先令開出		六九二・五〇
又	最大價	六九七・五〇
又	最小價	六八六・〇〇
又	午時收盤	六九一・三〇
五月份標金下午開盤		六九一・五〇
又	最大價	六九六・九〇
又	最小價	六九一・五〇
又	下午收盤	六九五・六〇
四月份	上午登帳	六八七・〇〇
五月份	上午登帳	六九一・〇〇
四月份	下午登帳	六九二・〇〇
五月份	下午登帳	六九六・〇〇
補水	上午	六八四・〇〇
補水	下午	六八九・〇〇

銀樓飾金(單位元)

銀樓同行足赤金	九六・五〇
又　收進	九二・五〇
恒孚上足金	九七・〇〇
又　收進	九三・〇〇
恒孚首飾紋銀	一・七〇
銀樓新同行飾金	九二・五〇
又　收進	九二・五〇
又　首飾銀	一・五五

證券物品交易所

標金(煉見九七八標準)

	前市	後市
五月期開盤	六九三・五〇	六九一・〇〇
最高	六九七・五〇	六九六・五〇
最低	六八六・〇〇	六九一・〇〇
收盤	六九一・〇〇	六九五・五〇

外匯趨勢和平
▲英美兩匯平定
▲日金略加二五

昨匯豐掛牌、外匯一無更動、前天大條雖長、市面則平、而英美匯兌均降、殆英美日三匯內盤、略有鬆旋、自晨平穩、繼則似堅、復轉鬆勢、蓋金市由鬆轉堅、時有十兩起仆、午後趨勢穩固、結果價比較上週六計英美兩匯均無軒輊、日金略加二五、華商仍稍有拋出、而購進英金約念萬鎊、銀行於上午如台灣、朝鮮、匯豐、浙江、上海、三井等、均有吸進、午後上海、三井、有利、稍爲售出、茲據路透電報告、印度向倫敦市賣出多數銀塊、故滬市得此消息、似乎見佳、然銀價回低之勢、乃英金銀行、買價復已退進四辦士內、又美金略爲賣出、而日金亦屬微細之交易、總之市況趨勢和平焉、

▲英匯　內盤計有一八七五上落、自早市三四月出價一先令三辦士八七五、五六月九三七五、近期實價照加〇六二五、收市七五、近期出價九三七五、遠期四辦士、收市近期出價八七五、遠期九三七五、實價照加〇六二五、

▲美匯　內盤計有三一二五差次、上午三四月出價三十二元一二五、五六月三十二元二五、午收出價三十二元二五、實價照加一二五、五六月三十二元三七五、

外匯市况

▲東匯　內盤終日計七五、自早初近期出價一兩五錢三分二五、遠期一兩五錢三分七五、買價抑小一分、午收出價一兩五錢三分至二分半、下午三四月出價一兩五錢三分七五、五六月一兩五錢二分一五、買價照減一分云、

近期大條	十三辦士半
遠期大條	十三辦士半
約紐大條	二角九分三
英美匯水	四元八五分八五
美英匯水	四元八五分八五
美日匯水	四十九元二五
英日匯水	二・先令〇四四
倫滬先令	一先令四辦士一八七五

▲日美匯兌

路透上午	
電通上午近期賣	四九・三七五
又　買	四九・二五
又　遠期賣	四九・三一二五
又　買	四九・一八七五
正午近期賣	四九・三一二五
又　買	四九・一八七五
又　遠期賣	四九・二五
又　買	四九・一二五

▲日英匯兌　先令

▲匯豐掛牌

倫敦電匯	一先令四辦士一二五
倫敦即期	一先令四辦士一二五
倫敦四月期	一先令四辦士一八七五
(以上各合規銀一兩正)	
印度電匯	八十六羅比五
法國電匯	八百〇三法郎
紐約電匯	三十二元一二五
小呂宋電匯	七十八元
澳保電匯	一百〇一馬克五
(以上各合規銀一百兩正)	
香港電匯	七十八兩五
(合香港洋一百元正)	
日本電匯	規銀一百二十七兩五
(合日金一百元正)	
新加坡電匯	規銀一百二十九兩

▲銀行買價

倫敦四月信匯	一・四辦士二五
倫敦四月押匯	一・四辦士二五
倫敦六月信匯	一・四辦士六二五
(以上各合規銀一兩正)	
法國四月電匯	八百二十法郎
紐約四月信匯	三十二元三七五
紐約四月押匯	三十二元五

公債三月份期貨交割概況
交割數額二千二百四十三萬
實行交割者僅四百五十四萬

昨(三十日)爲本埠華商證券交易所辦理三月份公債期貨交割之期、市場交易暫停市、查各債三月期貨交割總數二千二百四十三萬元、除各債已於上星期五日已先行割帳達一千七百八十餘萬、其於昨日實行交割者、實僅計四百五十餘萬、故交割辦理、迅速完畢云、茲將各債交割及割帳數、分列如下表、

券別	割帳數	交割數	交割共計
整六	五一五、〇〇〇		一、〇八五、〇〇〇
七年	七五、〇〇〇	五七〇、〇〇〇	一三〇、〇〇〇
善後	五〇、〇〇〇	五五、〇〇〇	五、〇〇〇
關稅	一、三九〇、〇〇〇	六二〇、〇〇〇	二、〇一〇、〇〇〇
編遣	二、一二五、〇〇〇	四四五、〇〇〇	二、五七〇、〇〇〇
裁兵	二、一一五、〇〇〇	三四五、〇〇〇	二、九八〇、〇〇〇
金融	二、六一五、〇〇〇	三六五、〇〇〇	一、九八五、〇〇〇
九六	一、一七〇、〇〇〇	四六五、〇〇〇	七三五、〇〇〇
一九關	三、二〇五、〇〇〇	三八〇、〇〇〇	一、四八五、〇〇〇
一九捲	三、三五五、〇〇〇	三七〇、〇〇〇	三、五九五、〇〇〇
一九善	三、三五五、〇〇〇	二一〇、〇〇〇	五、六五、〇〇〇
二〇捲	二、八二五、〇〇〇	四一五、〇〇〇	三、七五〇、〇〇〇
總計	一七、八八五、〇〇〇	四、五四〇、〇〇〇	二二、四三〇、〇〇〇

月底在邇之金融市況
洋款交易因公債交割而繁多
厘價亦好起半厘銀拆仍平定

昨爲星期一、銀行開關、又值本月底伊邇、故市場中氣象、較爲興旺、尤以公債交割關係、對於洋匯頭款交易、格外繁忙、茲將經過市情、分別紀之如次、

▲市價　「洋厘」早市爲七錢二分四厘半、較前日午市好起半厘、午市同價、「銀拆」早市五分、午市四分、劃頭加水二四五分、最好仍做白劃、「輔幣」四開小洋早市爲六錢三分、午市爲六錢三分〇八毫七忽半、拆兌價早市爲一千一百五十角、午市爲一千一百四十八角四分、銅元忽又回縮二千五百文、爲二百六十八千五百文云、

▲交易　「洋款」早市洋匯頭款三百三十二萬、午市洋匯頭款二百十五萬、鈔票早市七萬五千、午市五萬、兩市共計有五百五十六萬之巨、又場外鈔票早市十九萬、午市十四萬五千、現洋交易早市十二萬、午市八萬、銀行交易早市互市一百四十萬、午市互市九十五萬、小錢莊交易六十餘萬、「銀款」拆票交易早市轉賬四百三十餘萬、新交易五十餘萬、午市交易四十餘萬、小總會中交易六十餘萬、

▲銀錢行市

	上午	下午
幣別		
錢		
銀幣	七・二四五〇	七・二四五〇
銀拆	〇・〇五〇〇〇	〇・〇四〇〇〇
江南	六・三〇〇〇	六・三〇八七五
廣東	六・三〇〇〇〇	六・三〇八七五
銅元	二六八・五〇〇文	二六八・五〇〇文
衣牌	二・六八〇文	二・六八〇文
角坯	〇・二三〇文	〇・二三〇文
貼水	〇・〇三五文	〇・〇三五文

標準紗花交割概況
人標交割價一百六十七兩
漢標交割價四十兩另五錢

▲人鐘標準　昨日爲標紗交割之期、計到交割之貨、共一萬〇四百包、內自行交割實有七千八百包、故實行交割不過二千六百包耳、交割價一百六十七兩、總價金共一百七十三萬六千八百兩、所交進之貨、計五福一千包、牧羊一千六百包、茲將交收兩方之經紀人牌號列下、

交方

賓記	二五〇	裕大	九〇〇
公泰	六〇〇	同餘	五〇〇
明德	四〇〇	新昌	一五〇
慎昌	六五〇	榮興	一〇〇〇
愼裕新	三〇〇	恒德	一〇〇〇
遠記	三〇〇	茂記新	六〇〇
振大	二〇〇	同豐	一五〇
森康	五〇	寶豐	三〇〇
義康	二〇〇	源德	五〇
		泰昌	二五〇

收方

長豐	二〇〇	永昌	二五〇
德記	一五〇	信誠昌	五五〇
大孚	五〇〇	賓記	二五〇
公泰	二五〇	遠記	二〇〇
天隆	三五〇	瑞大	一八〇〇
恒德	一〇〇	泰昌	二五〇
信誠昌	三五〇	新華	一五〇
梅記	二〇〇	茂記新	六〇〇
新昌	五〇	明德	五〇
源德	五〇〇	義康	二〇〇
長豐	五〇〇	永昌	二五〇

▲漢口標準　標花本月期交割共二萬五千三百擔、內自行交割者一萬四千五百擔、實行交割亦只一萬〇八百擔耳、所交之貨、計火機花九千五百擔、本花一千二百擔、太倉花一百擔、價四十兩〇五錢、總價金共一百〇二萬四千六百五十兩云、茲將交收兩方之經紀人牌號列下、

交方

吉豐	九〇〇	茂記新	二〇〇〇
振大	三〇〇〇	明華	三〇〇〇
瑞大	二三〇〇	天成	一九〇〇
慎裕新	四〇〇〇	恒德	三〇〇〇
永昌	三〇〇〇	利昌	一〇〇〇
餘昶	二〇〇〇	益豐	五〇〇
公泰	一〇〇〇	慶豐	二〇〇〇
同豐	一〇〇〇	泰昌	二〇〇〇
益成	三〇〇	瑞源	一〇〇〇
茂記	一五〇〇	慎昌	一五〇〇
源德	一〇〇〇	長豐	一三〇〇
新亨	三〇〇〇		

收方

和慎	二〇〇〇	茂記新	三〇〇〇
泰生康	二〇〇〇	明德	七〇〇〇
榮興	九〇〇〇	明華	三〇〇〇
瑞入	二〇〇〇	天成	一九〇〇
慎裕新	四〇〇〇	傾德	三〇〇〇
益昶	二〇〇〇	大昶	五〇〇
益成	二〇〇〇	餘昶	二〇〇〇
公泰	二六〇〇	振大	三〇〇〇
慶豐	一〇〇〇	森康	四〇〇〇
慎記	五〇〇〇	興元	五〇〇〇
達記	一五〇〇	天隆	一九〇〇
慎昌	一四〇〇	同豐	一〇〇〇
泰昌	二〇〇〇	永昌	三〇〇〇

孟買一週中之原棉統計

孟買二十八日來電、報告一週中之原棉統計如下、

	今年三月二十六日止	去年三月二十七日止
自九月一日始之總到數	二三五三	二五四六
自九月始之總輸出	一五五七	一五四八
輸往歐洲	三八四	五二一
輸往中國	二〇七	二四二
輸往日本	九五二	七四五
輸往其他各地	一四	四〇
週末存數	九五三	二八七

	今年三月十九日止	去年三月二十日止
總到數	一二七八	一九一
總輸出	一五〇一	一一〇〇
歐洲	三六九	一二一
中國	一九九	一五
日本	九二二	九五一
其他	一二	

現紗續形平疲
▲賣價小五錢

昨日現紗市況、較形平疲、客銷亦屬冷淡、仍不過北路方面、如青島大津兩帮、與口比較稍健耳、全日共做開一千一百六十六包、各帮辦去、計蕪湖念五包、漢口五十包、油頭五包、青島六百包、天津二百四十五包、徐州三十七包、內地四包、福建十五包、廣東一百〇五包、北帮念五包、江西四十包、賣小五錢、茲將開出各牌紗價列下、

四二支	藍鳳	三六〇・〇〇 內地小包連稅
又	水月	三〇〇・〇〇 汕頭又
三二支	藍鳳	二八〇・〇〇 蕪湖老貨
又	彩球	二六五・〇〇 廣東連稅
二十支	藍鳳	一八〇・〇〇 蕪湖又
又	立馬	一八〇・〇〇 漢口又
又	鴻禧	一九〇・〇〇 天津又
又	鴻福	一八〇・〇〇 福建又
又	寶塔	一八〇・〇〇 又
又	牧羊	一七〇・〇〇 又老貨
又	金城	一八〇・〇〇 青島連稅
十六支	醒獅	一三〇・〇〇 又
又	飛機	一五〇・〇〇 又
又	大發	一六〇・〇〇 天津又
又	日光	一七〇・五〇 又
又	金城	一七〇・〇〇 青島連稅
又	汽球	一五四・〇〇 江西又
十支	大寶	一五〇・〇〇 徐州又
又	大發	一五〇・〇〇 又
又	富貴	一二八・〇〇 北帮老貨

現棉竟無交易

昨日現棉市況、趨形沉寂、各廠以紗銷漸淡、故進意仍淡、全日一無成交、到貨計姚花一百包云、

米市仍無起色

▲閘北　昨日河下見到二三十號、而河中存底、因連日消呆關係、達二百數十號之多、故週來雖覺陰雨、然人心仍然看小、白粳米在昌初雖曾減縮數分、惜不久即回、是以收市勉守原盤也、薄稻羊杜尖與客埠尖、一致站定、變陰元定中帶軟、茲將價列下、

特別白粳	十二元七角
市頂高粳	十二元
普通白粳	十一元五角
青頂薄稻	十二元九角
大市薄稻	十一元三角
市特羊秈	十一元二元
市頂埠尖	十一元六角
市頂杜尖	十一元七角
特頂白元	十二元
市頂陰元	十一元〇三角

▲滬南　昨日各帮到源六續、本街去化甚呆、西北兩路白粳、殊

常熟特粳	十二元九角
又普通粳	十一元半
蘇州頂粳	十一元七角
同里特粳	十一元五角
平望特粳	十一元三角
青頂薄稻	十一元四角
中次薄稻	十一元六角
特頂早稻	十一元七角
市頂羊秈	十一元八角
市頂杜尖	十元〇八角
特頂白元	十一元〇二角
市頂陰元	十元二角

極不振、綠各方銷化寂寞、客氣萎疲、所幸天陰得未批降耳、南路薄稻早稻、進胃清淡、來貨頗接、價格高定次疲、羊杜尖無榮辱之可言、白元呆木、茲將價列

標粉陳堅新疲
標麥近期交割
遠期亦一致稍疲

▲粉市似稍平穩　昨日粉市、因爲本月期最後之一日、故各方進出甚旺、洋麥來電無若何之上落、但近期有許多之浮頭抵空、是以上午初開雖軟、然旋即轉昂、下午曾至二兩、入後又漸見向上、緣某廠曾有收取、若干棧單、客帮亦有購買、於是多頭遂佔上風、陳粉立漲二三分、結果竟好二分許也、然此次交割而不知確數耳、遠期新粉因芝加哥坎拿大等現粉、價祇在二兩左右、則申不過一兩八錢、故人心極軟、廠拋掉期、接濟前賣、兼之傳洋麥如澳州白麥、現貨祇喊三兩八錢半、因此市況益弱、見小二分半左右、茲觀收市情況、粉市尚看不佳耳、標麥初開見平、嗣因外商兜售洋麥甚力、市氣轉淡、下午得粉市不振、及各方多頭稍出、市稍下落、部份地帮、浮多仍有落手、故小去不多、現下麥情較粉市爲穩耳、茲將兩比價列下、(單位兩)

標粉收市比較

三月份	二・〇三七五	大二分半
四月份	一・九七七五	大半分
五月份	一・九五五〇	小一分
六月份	一・九四〇〇	小一分
七月份	一・九三七五	小二分半
八月份	一・九五七五	小二分半

標麥收市比較

三月期	已交割	無
四月期	三・七四	小四分
五月期	三・七六	小二分
六月期	三・七四	小二分
七月期	三・七四	小一分
八月期	三・七六	小三分

啓新洋灰股份有限公司訂期開股東會廣告

敬啓者茲訂於四月十七日下午二時在天津法租界海大道本公司開股東常會並於四月十八下午二時接開特別會修訂章程謹請名股東於會期前二日携帶股票逕本公司聲明塡給入場劵 不記名股東於前五日携帶股票到本公司換取總憑作爲投票證劵再者由三月十七日起至四月十七日暫行停止股票過戶統希 鑒察此啓

時髦牌

愛吸諸君 謹防假冒

中國和興煙公司出品

時髦人
人愛
時髦煙
更好
不必伙
鼓吹
口碑已
載道

上海 惠羅公司 南京路

登富蘭葛
特別色花之料衣
純料質洗保色顏
球全行風能故粹
用信得並

本星期又到一百餘疋
全球著名葛蘭富登絲紗衣料一律在衣料部並陳列衣料模型上表示各種花色

參觀　Grafton Fabrics　花式之一

歡迎　Grafton Fabrics　此圖乃其中

登富蘭葛
拉未麗
堅料質別特樣花
行時式各做爲厚
好最之袍旗袜長
料衣綢
寸英八卅闊
半角九元五碼每

登富蘭葛
那麗若
輕極種一乃
軟花印之薄
常異色花綢
別特
寸英八卅闊
九元四碼每
半角

登富蘭葛
紗爾華花印
常非種百數樣花
麗美
寸英八十三闊
半角二元二碼每
半角九元二及

上海宜昌間 今日起航空直達
京平航空正式飛航期未定

中國航空公司之滬蓉航空線今日(三十一)起、展長至宜昌、正式運郵載客、飛行日期及時間表、曾於本月二十五日、經機航組提出討論、重行修正、茲將各情分誌如左、

飛行時刻 上海漢口間、除星期一停飛外、其餘每日對飛一次、漢口宜昌間、每星期二四六由漢西上往宜昌每星期日及星期三五、由宜昌東下往漢口、其正式時刻表爲(甲)西上機、㊀上海上午七時開、㊁南京上午九時十五分到、上午九時三十分開、㊂蕪湖上午十時另五分到、上午十時十分開、㊃安慶上午十一時二十分到、上午十一時二十五分開、㊄九江下午十二時二十五分到、下午十二時四十分開、㊅漢口下午二時十分到、(以上爲滬漢線)㊀漢口下午二時四十五分開、㊁沙市下午四時十五分到、下午四時二十五分開、㊂宜昌下午五時十分到、(以上爲漢宜線)(乙)東下機、㊀宜昌上午六時開、㊁沙市上午六時四十五分到、上午六時五十五分開、㊂漢口上午八時二十五分到、(以上爲漢宜線)㊀漢口上午九時開、㊁九江上午十時三十分到、上午十時四十五分開、㊂安慶上午十一時四十五分到、上午十一時五十分開、㊃蕪湖下午一時到、下午一時另五分開、㊄南京下午一時四十分到、下午一時五十五分開、㊅上海下午四時十分到、(以上爲滬漢線)

客票價目 滬漢客票價目及郵遞信件之航空費、仍照舊章、未有變更、由漢口至沙市之票價、單程每人五十八元、來回每人九十八元、漢口至宜昌、單程每人八十七元、來回每人一百四十八元、由上海遞寄沙市宜昌之信件、重量在二十格蘭姆以下者、除郵政費用外、每件另黏航空郵票三角云、

今日搭客 今日直航搭客、計共三人、均爲美國飛運公司之駐華代表、Mc No r 氏 Westerfell 氏、Bo□氏、係赴宜考察者、

各機名稱 行駛該線者、計六洛鑒式機六架、前日西上留滬者六號機重慶號、在滬者三號機九江號、四號機漢口號、在修理中一號機南京號、二號機上海號、擬即修理者、五號機武昌號、

京平航空 昨據公司中人云、京平航空線、因天津徐州二處之無線電、雖已裝置完竣、而北平之無線電機、尚未運到、濟南之無線電機、亦未運出、故正式飛航期、猶難確定、惟公司中日來對於京平線正積極籌備、務使於最短期間、能實行飛航云、

縣農會 昨日成立

上海縣農會籌備迄今、已歷多時、昨日下午二時假整委會禮堂舉行成立大會、公推朱達泉主席、選舉結果、顧雲如爲幹事長、黃學上朱達泉王祥梅朱柏春何晴梅等爲幹事、葉俊德金林榮爲候補幹事、出席省農會代表 顧雲如當選、選舉畢、臨時提議兩案、㊀應如何接收縣前農整會各項文件帳冊案、議決、交幹事會辦理、㊁規定本會經常費案、議決、交幹事會造具預算呈請主管機關撥給之、會後、並舉行第一次幹事會議、直至六時許始散會、

曾以鼎 中止赴南洋

海軍魚雷游擊艦隊司令曾以鼎、前曾由長江來滬、謁有率部令着曾氏率乘 應瑞海容兩軍艦 於四月間出發赴南洋一帶考察、故連日海容艦長王壽廷 應瑞艦長林元銓對於兩艦 艦身之粉刷、艦兵服裝之置備、均積極整頓、在數日前並傳第一艦隊司令陳季良氏 屆期亦將同行、但至昨日忽來海部電報、令曾等中止前往、其緣由則未得知、

工部局 華總辦問題 已有解決辦法

本埠公共租界工部局增聘華總辦問題、納稅華人與租界當局爭持已久、尚未解決、日來經五華董之不斷努力、交涉結果、兩方意見業趨一致、頃已大體決定、由工部局增聘華高等政治顧問、一員、其權限及練習總辦各一員、其權限與現總辦同、不過此事須照例經過本星期三之董事會議通過云、

兩區農會成立

▲滬南區 本市滬南區農會、前日(二十八日)舉行成立大會、到會員三百七十餘人、由市民訓會代表張輝軍、市社會局代表周監般指導、潘榮庭主席、籌委會代表及前該區整委會代表相繼報告、暨上級代表指導畢、即進行選舉、當選定張惠蓍、張輝軍、潘榮庭、沈若虛、朱鶴祥、張雲龍、曹佐臣等七人爲幹事、張良燮、何妙生陸明照王掌全、張富卿等五人爲評議員、末討論會章、旋即散會、

▲法華區 本市法華區農會籌備業經就緒、於前日(二十九日)在徐家匯明德小學開成立大會、劉榮主席、通過會章、次選舉職員、結果、莊耀明當選爲幹事長、潘鳳遠爲副幹事長、沈雲圃、姚信卿、顧晉卿、徐賢臣、陳韻圃爲幹事、劉榮、黃斯美、劉東林爲評議員、當場宣誓就職云、

要人之行踪

孫科王伯羣 邵力子黃漢樑張福運及海部總務廳長李世甲等、日前來滬公幹、現已公畢、均於昨晚乘京滬夜快車晉京、

拒絕兩處 裝置電話機

靜安寺路西界路以北

昨據上海德律風公司聲稱、在越界築路問題未解決前、所有靜安寺路以西、及界路以北之住戶商家、該公司一概拒絕裝置電話機、設交涉失敗、則居戶與租界毗連地區華界之居民、將不得享受此項利便云、

勸告照付總欵
市商會致函 各洋商保險公司

本埠閩帮恒豫等號九十五家、於民國十七年十一月五日、裝載招商局新濟輪船貨物、由申運閩、該輪中途以遇霧觸礁、船貨盡喪、該商等以曾向巴勒 咸暉友邦等公司保有水險、向其要求賠償、該洋商等保險公司、諉以非在責任問題之內、不允照賠、涉訟經年、遷延未決、市商會以洋商各公司圖賴賠款、有失在華經商信譽、昨特致函各外商保險公司、勸告照付該輪失事貨物賠款、原函云、逕啓者、閩帮恒豫等五十五商號、貨物裝由招商局新濟輪船運往福州、中途觸礁、致遭損失、該號等事前均向貴公司保有水險、該輪出事後、其賠款問題、幾經爭論未決、自德商柏林等堡運輪公司、遵照司法官廳判決完全賠償以後、敝會以爲此事已有解決途徑、不意近據該商號等陳述、貴公司祇允照保額百分之五十九付給、且避去賠償之名義、而僅作爲一種例外之付款、以致該商號不願接受、仍成爲多年未決之懸案、敝會爲兩國商業前途起見、竪此形勢、深覺可惜、查貴公司向來爭執之點、自經法院兩審判決之後、則責任問題、自不待煩言而解、蓋本案雖非同一審判籍、然係裝載於同一之船隻、於同一情形之下而失事、則法院所具之法律見解、不能謂其適用於此者、竟不適用於彼也、是以貴公司之堅持態度、一方適使敝國各商界、起一種普遍之反感、一方又足使華商對於德國保險行家、引起一種廣大之同情、以貴公司在華經商、均有多年之歷史、權衡乎利害輕重、當不願見此種現象、一旦竟成事實、是以敝會願執斡旋之役、謹向貴公司致其忠告、早日允爲照額賠償、以泯紛糾而維情感、至爲企盼云云、

納稅會 團體選舉 下月二日投票

上海租界納稅華人會、第十屆市民代表業已選出、已誌前報、茲悉該會對於商業及同鄉組選舉亦已籌備妥當、茲定於三月三十一日上午十時將團體選舉票郵務送達、四月二日上午九時起、迄下午五時止投票、次日(即三日)上午十時開票、選舉場所在香港路四號敝會會所、除函請市府處派員監視外、並已分函各團體查照矣、

法租界 納稅會籌備改選
五月五日起投票

上海法租界納稅華人會、於昨日下午四時開第二屆選舉籌備會、到尚慕姜程祝蓀等十餘人、議決市民選舉由四月一日至十日爲調查時期、四月十一日至二十日爲造冊時期、四月二十一日至三十日爲宣布名單及補遺時期、五月五日至七日爲投票時期、八日開票、並即趕印納稅資格調查表、以便着手進行云、

三新廠出售案
明日下午召集調解

本埠楊樹浦路三新紗廠出售案、市社會局奉令辦理、奈因新舊二廠主、均未出席、聽候調處、故仍未解決、並定於明日下午一時、再行召集調處、昨日訓令第三特區棉紡業公會、略云、爲令遵事、查前據該公會造報之三新紗廠工友應得退職金額清冊、對於工人年齡籍貫均未列入、殊嫌簡略、合亟令仰遵照、限文到四日內、重行將該廠最後留廠之全體職員工人之姓名、籍貫年齡、工作號碼、服務年數、及工作部份分別造冊呈報候核、毋得延誤、切切此令、

總理紀念週

上海特別市黨部執行委員會、昨召集全體工作人員舉行第四十八次總理紀念週、由常務委員吳伯匡主席、領導行禮如儀畢、即作上週工作報告、次柚定民訓會職員朱亞揆演講總理遺教、題爲『中國適用民生主義不適用共產主義之理由』、旋即散會、

南翔鎮商會 請兩路減車價
申述理由三點

南翔鎮商會爲京滬路滬翔段車價太欠公允、特申叙理由、函請兩路管理處確實核減、原函云、逕啓者、茲據敝鎮各同業公會及各公團函稱、京滬滬杭兩路自三月十六日起增加客車車價、查翔滬段價格在京滬路中本屬最不公允、祇以所負不多、未與路局爭議、現竟於此不公允之價格上、復加百分之二十、以重增人民之負擔、敝會會員等多半朝出暮歸、對此不公允之價格、咸覺無可容忍、特申叙核減理由、謹爲貴會陳之、按京滬線滬翔一段路長十七公里二五、三等客票價洋三角、每公里合一分七三九、又查上北南京等各大站公里與票價比較、即以上北至蘇州票價最高者比、計每公里合祇二分二七四二、則滬翔段亦八分相差、此應請核減者一、如以逐站票價疊算論、則上北至崑山票價何止合六角五分、此應請核減者二、或以從前票價加百分之二十論、則上北至眞茹洋一角、眞茹至南翔洋一角、加百分之二十、共合二角四分足矣、此應請核減者三、況南翔地近滬市、爲住戶適宜之地、鐵路當局、亦以繁榮市鎮即所以推廣營業、故有區間專車之特駛、此先總理提創民生主義所以有大鐵道計劃也、國家交通、本非謀利、實所以便民生、此次加價、縱有不得已之苦衷、然決不能不加統計、而遽增人民負擔、況同在國治之下、甲站人民之負擔詎能重於乙站、值此民生凋敝之秋、在路局不過增加數分車價、不知人民已月增負擔數元、其影響於生計者甚鉅、總前各點、請煩貴會代表逕向路局提出抗議、務照每公里規定價格、視全路各站爲比例、確實核減、實爲公便等情、據此事關國計民生、相應函轉、務希查照核減、並請見復爲荷、此致京滬滬杭甬兩路管理局局長劉、

市警察舉行檢閱
昨日業已竣事 下月三日開會報告

上海市公安局長陳希曾爲整飭各區所隊警察、特派定局內各職員、分別赴各區隊檢閱、已於昨日竣事、茲將檢閱情形分誌於左、▲檢閱長官 第一組秘書馮遠翔、張壽椿、程若文、第二組秘書杭元、宋雲濤、王豫哉、第三組督察長王郁芬、崔錦華、郭貞梁、第四組科長繆哲先、陳繼武、廖成章、第五組大隊附童葆輝、顏鴻熙、吳駿、李振鐸、▲受檢警隊 計受檢閱各警隊有一至七各區所警察、一至六各警察中隊、水巡隊、教練所等、▲昨日竣事 各檢閱人員自奉陳局長命後、即遵照指定各區所隊、自上星期一起、分日開始檢閱、製造報告、業於昨日竣事、定下月三日在局召集各檢閱人會議、報告檢閱各區所隊成績云、

開灤煤產與運輸之情形
礦務局否認產量減少

關於開灤煤來源缺乏一節、據售品處啓事、謂因運輸困難所致、而北寧路局覆上海煤業公會函、則謂並未停止煤運、因礦內近有建築工程、致產煤量減少云云、雙方言辭各執、開灤礦務局昨又發表聲明、否認產量減少、並列表證明最近兩星期中之產額、大爲增加、其積存之煤、已達二十七萬六千噸、而近由北寧路運出之煤、反較前減少約百分之六十、聞係爭執運費所致云、其表如左、

(一星期內)	(產額)	(礦中存煤)	(由礦裝車)
三月六號止	六萬八千噸	十五萬五千噸	六萬六千噸
三月⑬號止	八萬七千噸	十六萬一千噸	五萬二千噸
三月念號止	⑪萬四千噸	念萬二千噸	一萬五千噸
三月念七止	⑫萬六千噸	念七萬六千噸	二萬一千噸

高估房租糾葛
中社函請納稅會交涉

上海中社、昨函上海租界納稅華人會云、逕啓者、敝社房屋係向華中公司租賃、訂有租約、自威海衛路一四四號起至一五六號止、月租三百五十兩、有華中租約及收據可稽、工部局徵收市政總捐、自應按照房租實數計算、詎竟擅行估作五百二十兩、雖經敝社提出租約房租收據暨華中申述計算書證請工部局更正、乃復函以本於估價理由既未能加以解釋、對於敝社所提證據、亦毫無表示、僅稱工部局有權可以估價、將敝社有理由的請求不加考慮、即行拒絕、查敝社房屋範圍於華中經租之靜安別墅範圍之內、其沿靜安寺路市房每宅占地十方、每方造價千兩以上、每畝地價五萬兩以上、敝社共占地三十方、價每畝不及九百兩、地價每方不及三萬兩、因原計劃係築汽車間之用、旋經敝社向華中公司訂約、改用俱樂部、一切建築、遠不如靜安別墅之沿靜安寺路市房、但市房租價每宅不過一百三十兩、較之敝社月租三百五十兩、其投資利益之比例、已屬此優於彼、以三百五十兩計算市政總捐、並無不正確外、(中略)特將逐次致工部局函稿連同各種證據、送請貴會代爲力爭、除另函工部局聲明已申請貴會交涉處、並將敝社按照租金實數百分之十四之市政總捐計銀一百四十七兩、逕送工部局、如該局不予收受、則遲延之責、應由工部局負擔、請爲一併聲明爲荷、

江裕海員怠工

招商局江裕輪、近由南京放回派行長江、昨日該輪全體水手生火管事、及理貨部職員等、爲船務科命令將該輪水手頭目調赴天津、各職工一致反對、要求收回成命、船務科未允、各職工遂實行怠工、碼頭上之貨件、均不裝輪、同時報告海員公會、由會致函局方交涉、至午後七時猶未解決、據另一報告、此次怠工原因、係該輪工友要求局方發清欠薪及援助無故被船務科開除之水手頭目云、

漁業宣傳會 昨日招宴報界

江蘇省政府近爲振興漁業、挽回國權起見、特聯合上海市政府組織改進漁業宣傳會、並由省市黨部指派代表從事籌備、現已大致就緒、定於四月四日假大南門民立中學正式開幕、舉行展覽刊物遊藝等宣傳一星期、藉以促進漁業之發展、該會總幹事侯朝海等因開會期迫、爰於昨晚七時假大東酒樓宴請各報記者、計到十餘人、由蘇省漁業試驗場長王志一市社會局科長吳恒等殷勤招待、席間侯氏起立報告、略謂我國漁業近年因種種關係、至爲凋敝、不知歐西各國、每以海岸線之長短、以定國勢之強弱、而於漁業之促進、尤有博覽會展覽會等大規模之組織、甚且借重漁輪以衛國防、我國海岸線地勢既佳、產漁至富、乃以平素對於漁業疏於保障、不惟日人挾其利器以相侵擾、使我漁戶無以抵抗、而海盜猖獗、漁稅繁重、漁戶更難應付、現幸中央毅然免除漁稅、並由蘇省農礦廳撥款二萬元、交由蘇省緝私督辦張之江痛剿沿海盜匪、一面嚴查日人利用華人僞運魚斤、則漁民前途、當可有所利賴、末並報告該會組織經過、至九時許盡歡而散、

吳淞水警隊長調任

吳淞水警第四區第十六隊隊長兼外海邊防自衛團團長陳鑫、昨奉令調任南匯第一區第四隊隊長、遺缺由任鎮江第六區第二十三隊隊長徐志善接充、

亞細亞公司 職員飛航遇險

本埠亞細亞火油公司、昨接歐洲電訊、該公司職員福特、乘吉浦錫蛾式飛機、自英國飛航來滬、過希臘時、因遇風雪、被迫降落、與地面相撞、機身失火焚燬、福特幸獲無恙、福特年僅三十二歲、向在蘇州分公司任職、對於航空、深感興味、六個月前請假赴英、彼時因未曾駕駛飛機、對於航空技術、無深切之研究、到英後、潛心學習、不數月、大有進步、遂自購吉浦錫蛾式飛機一架、作長途飛行之準備、三月二十三日自英出發、沿途停留于奧斯坦德、布魯捨爾哥羅尼、努尼堡、維也納、布達佩斯、斯可普易等處、上星期五自斯可普易向所非進發、次日遂遭不測云、

中華製磁廠之籌備
兩月後即能出品

近有華商元興隆、誠昌裕、鴻九記、楊翰記等二十餘人、鑒於日本磁器分銷於江浙兩省者、年合一千數百萬元、華資外溢、不可勝計、近乃發起籌備中華製磁廠、廠址地基、已揀定本埠東區翔引鄉河間路寧武路轉角、四月一日起、開始建築、兩月後即能正式出品云、

新聲社設廣告部

本埠三馬路石路東首大新坊(大新綢緞局樓上)新聲通信社、爲擴充服務範圍起見、增設廣告部、由嚴詩聲任經理、委任嚴鼎鏞主辦廣告事務、嚴君經辦廣告十餘年、素有經驗、

甬同鄉會會員大會
通過修改會章

寧波旅滬同鄉會、昨開常年會員大會、出席會員八百餘人、公推虞洽卿主席、致開會詞、次會務主任張申之報告一年來會務經過及收支帳略、次常務校董烏崖琴報告各小學狀況、次公推陳荇蓀邵虛白兩會員、照章簽留執行委員十二人、監察委員五人、基金委員一人、次提議修改會章、經衆討論、結果計修改第五章第七條庚項第六章第八條第十二條、第七章第二十條、一致通過、次議定選舉本屆職員日期、公決三月十日投票、十一日開票、次議會員周耕廬提議提倡國貨案、議決由會勸告全體同鄉、均用國貨、次會員王祖四臨時動議、爲四輪船公司滬甬線客脚加價案、議決、請會員隨時提出意見到會、斟酌辦法、至六時散會、

凡拉蒙 止痛如神 其優點如下、
日間服之並不疲倦
對於心臟毫無損害
可供常服決無流弊

清血 乃治毒之本

花柳梅毒・風濕縕毒・疽癰瘰癧・癬疥瘡毒・其毒素盡縕於血液・故療治之法・宜先清血・乃治毒之本也・哈蘭士(內服)六零六・專擅清血滅毒・服之藥力直達各部大小血管・毒素排除・血液清淨・從此諸毒根本治愈・永不復發・患者速試服之・如皮膚破爛・無論何部大小・以「六零六藥膏」搽之・拔毒生肌・立見痊愈・

價目 內服六零六每瓶洋一元七角半 六零六藥膏大盒一元小盒二角

上海四馬路 太和大藥房發行 各藥房均有售

人人說究竟

瑞倫公司 愛美牌 有味 烟

五洲大藥房 上海 總店 支店

大贈品 只有今天 欲購請速

高樂自來水筆墨水

水質少且清潔與市發售者不同請諸君以吸水紙一張將各種墨水點上立可證明且他種墨水久貯有滓則高樂墨水無之

總經理 德商孔士洋行

代理處 合衆教育用品社 益新教育用品社 育新教育用品社 鼎新教育用品社 文新教育用品社 大樂教育用品社 合記教育用品社 科學儀器館 實學通藝館

唐翠英女兒鑒 汝離家後母終日淚濕衣襟痛不欲生爾何忍心至此倘讀書以及他種問題汝來家後自可解決請放心見報速急歸家以救吾命 母白

日夜銀行案

第六次審問

董事問題有爭辯　准黃子宣告清理　改期十四天再審

上海日夜銀行及大世界遊覽儲蓄部倒閉後、法公廨昨屆第六次傳訊之期、下午由龔承審官開庭審理、

△清算報告　先由清算員潘鑒邦會計師報告最近之清算情形、略謂中西藥房現正與其經理唐邦俊接洽出盤、價格爲二十四萬元、曾呈報鈞廨核准在案、本定於昨日先酌付定金、但又因事緩延二三天、温泉浴室本可出盤、但有房租問題、須待黃氏家屬代表律師承認不加租金、即可成交、大世界之出租辦法、因時期太長、斷難承認、至於一次出盤、則因價格太巨、問津無人、經敝會計師一再向各方接洽、最多僅允七十萬元、現尙籌商高價辦法、浙江路分行亦在接洽中、八欠方面、現亦積極追索中、黃楚九遺產中之動產部份、請堂上諭令早日交出、以便會同標賣及重行估價、不動產部份亦須早日解決、現在預算共發公司全部債務、欲十足償還、殊覺不足、故請堂上着該公司股東董事先墊幾成現款、俾早日攤派云云、

△董事問題　上次庭諭、票傳共發公司董事到案對質、昨日被傳者均委律師到庭候訊、如吳之屏律師代表陳炅五周頌卿、陸紹宗律師代表葉山濤王維楨律師代表趙芹波、追潘會計師報告既畢、各被傳董事之代表律師、均起立陳述、否認各該人爲共發公司之董事或股東、潘鑒邦會計師起謂、關於共發公司總帳房即日夜銀行行長陳芝泉在堂、請爲查詢、現該陳芝泉乃謂、此項董事股東、係由張聯芳經管、請堂上傳張聯芳其人、陳語未竟、顏魯卿律師起謂、查共發公司董事名單、一再披露於報章、迄未更正、其已屬實無疑、後由周孝庵律師謂、查是項董事名單、係根據該公司之籌措記載、由黃楚九逝世善後委員長虞洽卿交於社會局、再由社會局交於吳陳等四律師、且董事袁履登等均爲善後委員會之委員、此項名簿最初係由善後會保管、最後亦由善後會交出、列名其中、豈有不知、其爲眞實、迄無疑義、況此項證據由債權人提出、依法如無有力之反證提出、實無推翻之餘地云云、顏魯卿律師又謂、今有社會局已將股東名冊轉交陳霆銳等四律師保管、今日儘可着陳律師等交案詳察、即據陳霆銳律師將股東名冊所拍之照片呈案、並稱各股東等每月所取薪水與車馬費、均有親筆蓋印可證、葉山濤等代表律師起稱、此項照片亦不能作憑、須當交出正本及確切證據方生效力、至此陳律師又將股東名簿正本三冊呈案請核、潘會計師稱請求堂上准將股東簿轉交各股東閱看、俾資折服、如果再要否認、須當提出反證、

△萬春銀團　又據萬春銀團由彭桀律師代表弁稱、萬春銀團係由義興錢莊等數戶組織、因黃楚九有病、希望其如萬象之回春、故厥名曰萬春銀團、欲使渠早日痊愈、黃楚九於上年十二月間赴杭養疴、因銀行提款甚多、故而返滬、即以道契向萬春銀團抵借三十萬巨款、償還各存戶、其交款方法、由日夜銀行付本票與存戶轉向各錢莊提取、由各錢莊再將票子交還日夜銀行陸續代付二十九萬元之巨、均有證可憑、儘可查察、又據顏魯卿律師起而駁稱、萬春銀團約訂在黃楚九將死之時、日夜銀行有倒閉恐慌之間、於法無効、至共發公司各董事不能推諉否認、今原告有證據提出、各董事應提出反證云云、

△諭單全文　黃楚九家屬代表律師譚毅公律師略謂、不動產亦已登記完竣、請求宣告清理、以便償還債款、至酌留生活費及維持經費、並請酌留必要器具云云、據董俞律師稱、各債權所存之款、均係汗血之金錢、請求論知清算員就所得之款儘先支配攤償、以資救濟、其餘部份尤請早日處分、以免消耗、又由各律師互辯良久、與承審官之諭單原文謂「諭飭清算員保管股東名簿一共三本、股東辯論改期十四天、萬春銀團代表到案聲述並呈堂文件三件、發交清算員審查、呈報候奪、黃憲驄黃憲中狀請宣告清理、照准、其故父遺產全部准供償其私人及其經營商業所負之全部遺債、其有優先權及留置權應優先清償、抵押款物或留呈物有抵押權或留置權者應由吳徵潘肇邦兩會計師審查、何者應變賣、何者應保管、亦着該會計師等會同黃氏代理人妥籌辦法、呈報候奪、改期十四天再訊、」

大冶殺人犯

在滬被捕

屍子來滬告密　移解湖北核辦

寓居楊樹浦路二百九十六號門牌之湖北人陳新田、因於去年六月念八號之間、在原籍大冶縣 地方將同族陳心台戕害、逃匿無蹤、在該縣有案、緝拿無着、前日被害人之子陳世金偵悉該犯新近來滬、知其匿居地點、遂亦赴申、投市公安局報告、派偵探韓景祥協同楊樹浦捕房探員密往 將陳新田逮捕、連同其妻陳張氏及男女兩孩一併帶入捕房、分別收押、昨晨解送特區法院第三刑庭、據捕房律師厲志山陳述案情、並稱調查得被告從某處來滬、住居租界、係十……

……並不反對云云、據陳世金供稱、被告乃係本家、他在原籍係入共產黨、犯有案件頗多、吾父陳心台因不允其所爲之事、致遭殺害等詞、質之被告供陳心台非原告之父、實係叔祖、否認將其殺害、去冬年底原告糾同弟兄五人、欲將吾加害等語、而市公安局偵探韓景祥投遞公函、要求移提、經馮世德推事核供、諭陳新田陳張氏及子女均交上海市公安局轉解湖北大冶縣政府核辦、

嚇詐匪徒

頻施狡計

終被拘獲　昨日審問

新金記營造廠主嚴松濤、家住新閘路大通路口 新二里三百十七號門牌、於本月間連接匪黨郵遞恐嚇信六封、意圖索詐鉅款、並約於浙江路神州旅社接洽、嚴當持函報告新閘捕房派探 前往神州開二百十四號房間、守候終日、未見匪徒蹤跡、直至本月二十八號下午五時、嚴又接一信、略謂上次爾等在神州二一四號房間、當時因爾等人數衆多、故未來接洽、今仍在神州談判云云、嚴又報捕房於前日 派華探阮瑤包探楊斐章往神州密候、至下午三時許 忽接匪黨電話、當由探員接聽、據云、你是否嚴先生代表、探答曰是、問預備款項多少、探答其約二三百元言畢、電話線即被搖斷、至四時餘匪黨又來電話、謂不要在旅館接洽、須派一人手持月份牌爲標記、……外、向西至西……北走白克路云云、探員乃照其來言、由楊探手持日歷一本、及紙包一個、裝成三百元鈔票模樣、逕至白克路、其時忽有一匪向楊探詢問是否爲嚴之代表、楊答是、遂將紙包交彼、該匪接包後、即自書名汪愷、楊探當將拘捕帶入新閘捕房、詰問口供、據云、彼實名陳儀、杭州人、汪愷現在福州路四海昇平茶樓等候、該探等當往拘逮、則汪已聞風逃避、昨晨將陳儀解送特區地方法院刑二庭、據捕房律師張大陞述明以上情形、要求延期、以便緝拿同黨、經葛之覃推事向被告略訊一過、諭令還押、候改期查明再訊、

一元一命

泥水匠吝增酒資　踢傷小腹竟致死

城內虹橋頭籐店樓上、住有寧波人姚眞榮、年四十九歲、係爲泥水匠、此次有馬霍路新開理髮店、姚受雇修理門面及屋內裝修、轉雇黃和尙等之八作工、至前日工畢、該工人等因 增添一元酒資起見、將姚毆打、拳足交加、以致踢傷小腹、姚受傷、匍匐歸家、告之其妻、投控一區二分所、將黃拘獲、並傳姚到所候質、但前日係星期、故直至昨日下午二時解送地方法院、而姚之傷勢增劇、到院後未及審問、即氣絕身死、由張檢察官等驗明委係因傷身死、諭令收殮、被告收押、但姚尙遺有三孩、家中分文全無、故有楊歧山者代爲 捐資付該氏收殮、亦慘聞云、

中國銀行南市辦事處主任

瞿頌嘉昨日脫綁

匪謂顧罄一子侄主謀　由保衛團隊長供槍械　肉票藏川沙縣火尺橋

本案共獲男女五匪

中國銀行本埠南市辦事處主任瞿頌嘉、於本月十六日上午在中華路升和里處以被綁後、近由六區警署巡官徐濤忽得線索、即報由任區長、派探董明德袁海山等、會同二區長等、在西門附近擒獲綁匪彭姚治(即唐英豪)一名、帶區訊悉該案主動正犯、即上海閘人顧罄一之子姪所爲、由顧子仲安起意、於去年十二月間、並由仲安出資一千元爲綁匪同黨之用、顧姪惠昌(一名陳長脚)爲糾集同黨之領袖云云、旋由一區區長陳佑華立派警化裝按址前往、拘住顧惠昌之姘婦沈氏、既而又獲惠昌、供出仲安住址、並供稱肉票即藏於仲安家中等語、當即派探會同法租界探捕、馳往法租界環龍路十二號顧宅搜查、一無所獲、惠昌復供、當有同黨陳連初(即矮子)、向充川沙保衛團某隊長、當綁票時、手槍三枝、皆陳設法運滬、陳每日午後必躬自來滬送信與接洽、將陳拘住、即知肉票藏匿之所、既而又稱現在肉票藏匿浦東某處、陳區長即率巡官郭繼汾穆成金馬化麟偵緝領班董明德探員袁海山余茂隆任壽芝呂安普徐玉麟及全部長警等、於本月二十七日先後至浦東南匯川沙等處搜查一過、並無所獲、二十八日復率原班警等、先在川沙水面偵緝、半日繼往川沙之上二十里火尺橋地方尋獲藏票匪窟、該處爲五開間平房、室外四週皆寬闊之水潤、陳區長等深夜泗水而過、及入匪窟、天已破曉、距肉票已被移匿他處、當場拘住一匪、名張二郎、又拘住匪婦湯張氏一口、一併帶回訊究、據張二郎供稱、當綁票時、我曾開車先由顧惠昌立於斜橋里口、指使綁架、迨目的已達、我即幫同看票、今日我爲肉票購買香烟、因知滬上風聲頗緊、並知彭顧被捕、我因趕回報告、距在我未到之前、已另有人報告滬上情形、因此同黨者已將肉票送滬釋歸云云、詰之湯張氏供稱、年六十五歲、川沙人、吾婿陳連初、向在川沙保衛團充隊長、並開設肉莊及水菓店、同來之客人(即肉票)今日已送回上海等語、據聞瞿被綁後、先在龍華魏家花園住宿四天、繼至浦東川沙、共住二日、即至川沙火尺橋湯家宅住五天、船上住二日、幸以風聲緊張、碍難藏匿、遂於昨日送歸云、

女子控告大學生

被誘失足・產孩拋棄　訂有婚約・延不結婚　三罪俱發・候拘再核

海鹽人顧雲程(又名佩乃)、現年二十歲、在光華大學肄業、家住南京路大慶里一〇八號門牌、其對門一〇一號門牌爲常州女子吳雪梅所居、吳年念二歲、貌頗娟好、裝束入時、顧遂生染指之心、效無賴方法、候女出、即行釘梢、覷顏調笑、復於其母房內窗口以餅扣拋擲、女恐父母所知、閉窗責問、顧遂向女道歉、並表示羨慕之衷、願結爲友誼、於是入其彀中、顧時邀女出遊、繼而口頭訂婚、某日顧邀女往虹口游泳池觀看游泳、女允之、詎被騙往旅館姦宿、女孱弱、無力抵抗、祇得任其所爲、事後女以顏面攸關、不敢聲張、從此顧每託詞游泳爲奸淫之代名詞、迄今五載、女屢囑顧白於父母、而顧謂家教森嚴、卻之、前年女珠胎暗結、情急催促、顧仍不允、並迭次令吳女將出生之胎兒棄去、否則投浦、後女無法、生孩後將孩抱給他人、詎顧以甘言蜜語、陸續騙去女之金鐲約二千餘元、旋女不得已、延律師致函顧父呂全、要求予顧婚姻自由、顧呂全乃復稱、兒已成年、婚姻當可自主等詞、女至此、始知顧前言之家教森嚴、全屬虛僞、並爲顧既姦其身、復令棄兒、致使身敗名裂、爲此延請陸律師控顧犯妨害風化妨害家庭詐欺取財三罪於特區法院、請治以刑法二四四條二五七條二四〇二項三六三條之罪、業經法院一度傳審、被告延律師到庭、請求延期、其理由因被告在青島也、庭上准之、昨午後由程尙豐推事開庭續訊、被告律師仍稱當事人尙未來滬、請再改期、程推事即稱、青島頗爲便利、每日有船開行、何以遲遲不到、乃傳原告至庭訊問年籍後、原告陸律師即請禁旁聽、因案情有關風化、程推事旋論改期一星期、候拘顧雲程到案再核、

私刑敲打

船戶身死

探長索詐千元　一記耳光送命

法院將拘提懲辦

船戶陸阿根、(昨報誤羅阿根)、爲水上公安隊第四區偵探長章兆翔私刑 傷害身死一案、已紀昨報、茲於昨日上午、屍祖母陸楊氏屍妻陸劉氏、偕見證十四歲船上燒飯之陸根祥、具狀投地方法院、呈稱死者陸阿根、於本年三月二日、承裝洋涇區恒興花行棉花一百五十包、到吳淞永安紗廠卸貨、翌日行至大康紗廠前面、突爲章兆翔強誣爲贓物、將人船及貨物一併捕去、扣押其四區二部、勒索洋一千元未遂、致被私刑敲打、迨屈主得悉、至地方法院控告、始得將死者釋放、同月念七日、法院派警知照四區、着將花船一併發還、念八日上午十二時、死者會同章兆翔檢點棉花、竟被侵占十擔餘、故要求章同到永安紗廠卸貨、以資證明、俾免賠償、詎章破口即罵、動手即打、以致受致命之傷、死者於下午八時因傷身死、現在屍停南市永盛碼頭、被毆地方則在蘊藻浜、有燒飯之陸根祥目覩云云、當奉楊琦檢察官開庭訊問、據陸根祥供稱、死者被章兆翔一記耳光、打在耳根上、以致面部腫脹、並被踢兩足於腹上云云、楊檢察官當以該章兆翔 近方有沙船戶郭士信等控 告勒索千元之案、再定本日開庭而未到、今又發生傷害人命之案、故除函四區將章扣留外、下午即帶同宜檢 驗員等蒞場、驗明死者之最致命處、在一記耳光、傷害耳根致死、諭令家屬收殮、聽候拘犯懲辦云、

日輪新清丸

擱淺南海島

海盜圖謀刦掠　日艦駛往救護

大阪商事會社之日輪第六新清丸、在本月二十四日由廣州方面之南海島擱淺、該輪失事後、即發電報求救、日本門司分社得訊、急派優勝丸小輪、載技師及工作人員二十餘人赴失事處查看、該處在上月內已有日輪那須丸在附近觸礁、曾被海盜刦掠、今茲第六新清丸擱入礁石以後、即有盜船十七八艘、開到此輪外擋、便謀刦掠、其時船員水手等均在輪中、而以一二三艙均被海水冲入、船底破裂、各船員水手羣逃入艙面、以謀逃生、而海盜有三百餘人、欲上船時、其時各船員職工、亦出槍對盜開放、發生互擊、船主急發電求救、廣州日本兵艦宇治號得報、急令馬公日艦趕往救護、船員水手共有一百餘名、尙多未能逃出、形勢十分危險、現祇第四艙未全沒、各盜在日艦開到後即逃、現正在助救船上職工、死亡數額猶未明知、全船貨物及輪身、則已無法可救矣、

新念秧術

熱中者可以醒矣

四百元運動費　謀一水巡隊長

水巡隊中　客來不速

昨晨八時許、突有一不速之客、衣冠楚楚、手携委任狀一紙、(上書茲委任成鼎爲水巡隊隊長等字樣)、印信俱全、投南市水巡總隊、晤徐隊長、據稱渠即名成鼎、並聲稱移交、以便接替職務、徐隊長以本人未奉上峯 命令撤職、何來此不 可思議之新隊長、以故大起疑雲、乃將委任狀詳加審察、發覺實係僞造、即將該自稱係新隊長之成鼎、諭繫扣留嚴鞫、據成供、年二十四歲、江蘇南通人、

誤信貴人　損失百元

胞兄某拉車、住閘北倫敦路四號、我任愛多亞路大陸飯店茶房、同鄉人翟瀛、(字運恩)、一見如故、彼自稱與市政當局執事諸公、均係好友、我因目下賦閒無事、聞言誤信爲貴人正在目前、大可借機提拔、乃託其代謀一位、彼滿口允諾、不久即復我謂水巡隊長即將調動、謀之頗便、惟須代運動費洋四百元、即可得委任狀赴任、我大喜過望、乃返家先湊大洋一百元交翟、餘三百元約接任交足、得翟同意、乃將委任狀付我、今日滿冀前來平安接任、初不料該狀係屬僞造、使人受愚、此係翟一人之罪、我則損失一百元而已、並稱尙有一事、可以附帶奉告、有名沈長卿者、家住浦東花園石橋三五弄二號、亦在大陸飯店託翟謀浦東公安局第三區區長之職、聞已成功、不日將往接事、與吾受同樣之愚、現翟尙住該飯店內云云、

寒暄之下　罪人斯得

隊長核供、立飭偵探員馳往該飯店、由茶房導入、僞稱來訪翟君、經茶房導入、與翟寒暄之下、亦欲託翟謀事、翟當答水巡隊尙有一巡官缺、可以代謀云云、探員見翟語氣已認、乃出示拘票、將翟帶到隊裡、翟忽翻口不認、隊長乃諭候加嚴訊、解送市公安局訊辦、並通知浦東三區張區長、按址……其妻帶區、訊供丈夫在外託人謀事、氏絕未知悉等語、區長令暫留區內侍核、

華僑携子歸國

判歸其妻扶養

被美按署扣留　仍須送回美國

粵人伍某、在美經商有年、曾娶西婦、並在紐約產生一子、現年四歲、於去歲五月間率領回國、因未得其妻同意、當被電知上海美按察使署將孩扣留、夫婦互爭此子、美按署因須調查證據、以致遷延時日、事隔半載、始於昨晨由 美按察使潘狄判將此子歸其母撫養、故日內仍須送往美國云、

男子因失業自殺

寧波人翁同律、年念八歲、前爲洋貨生意、近失業、賦閒已久、飄泊滬上、一無所事、家有父母妻室子女、均在原籍、茲因感受經濟壓迫、頓生短見、於念八日晚八時至法租界 西自來火街大馬路口徐慶里隔壁 九十六號四明大旅社(新開未久)、更改姓名爲史爾卿、開三層樓卅八號小房間、交付房金一元、茶房送進茶水……書一封、……至翌日下午三時、茶房叩門、距寂然不應、知有變異、告知賬房、通知棧業公會、派人會同警開房門察看、翁已氣絕身死、昨日由法捕房刑事科報請法公堂 承審官於午刻蒞 所驗明死者委係生前服毒自盡身死、諭令拍照、准由戶弟翁同康備棺收殮、

市稅收整頓後

收入增加數十萬元

華東社記者昨訪本市財政局某負責人員、詢以關於該局積極整頓稅收後之現狀與收入方面之增加、據謂本年度中、該局收入、其預算本爲五百五十萬、然自整頓而後、依現狀而觀、收入方面、約可達六百萬、而明年收入、至少當在六百五十萬左右、至本市收入所以於整頓以後而增加者、一爲市南房捐之整頓、蓋市南房捐向例本依二五折繳納、而市東北西各區、則皆十足取、此在本市收入方面頗失諸平衡、而於整頓稅收之後、自屬不容或緩、該局對於此事、自經整頓後、每年收入、已可增加三十萬、此外對於船捐、亦經該局第二科直接管理後、其預算收入、……可增之四十萬左右、又關於越界築路房捐之開徵、浦東各外商廠棧房捐之收取、亦可增加二十餘萬、其初外商方面、最先就範者本埠日人方面、現則英美法各國、亦均照章繳納、故收入方面、可達此數、至現下越界築路中尙有未經徵收者、如滬西勞勃生路、極司菲爾路暨曹家渡一帶、正在設法調查、不久亦可正式收取矣云云、

上海惠羅公司

一元貨

(歡迎)　(參觀)

各種一元貨品（經濟合算 價廉物美）保君十分滿意

新式奶油碟刻花玻璃質料精細并配有蓋頭如右圖每只減售洋一元

時式緞帶鮮艷美麗各色咸備現每三碼減售洋一元及四碼洋一元

袖珍粉鏡原式樣玲瓏婦女必備現每只減售洋一元

各界捷足先得

新到花式甚多

大玻璃製薔薇精鍊及號玻璃梅紅配蓋盤每只減售洋一元

理髮刷柚木上等料製用具每只減售洋一元

新式捲髮用鉗式如右圖每把減售洋一元

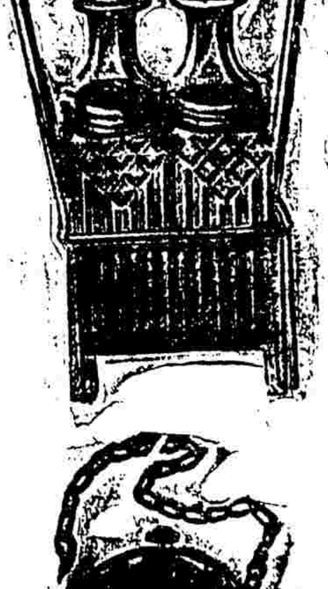
新式調味瓶如右圖鍍銀質瓶架配以玻璃瓶四只每套減售洋一元

圓形刻花玻璃碟如上圖每四只減售洋一元

新到大批旗袍料花紋顏色新穎入時不獨質堅耐着且定價亦便宜特別每件祇售大洋二元業已完全陳列任人參觀選購

精美小玻璃缸凹凸花紋別緻新穎每二只減售洋一元

男者汗衫或汗褲每件減售洋一元

新到大批自來水筆每枝減售洋一元

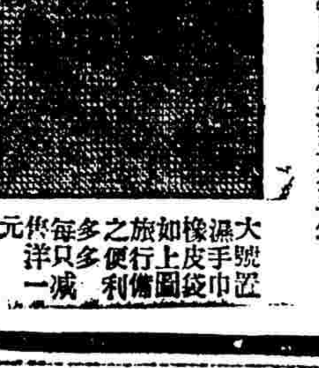
大號橡皮手提旅行袋如圖便利之多每只減售洋一元

婦女輕便手提袋係人造絲料織成式如右圖每只祇售洋三角五分

西式精美篦經用每二把洋一元

雞皮製錢袋附有銅板如圖每只減售洋一元

東亞 天喜堂 老婢調經丸

已孕未孕均能服

未孕者調經種子

每瓶一元　總發行東新橋東站對面　電話八三九三七

代理：河南路……

亨得利鐘表總行

春季大減價

▲國歷四月一日起即明日

▲鐘表眼鏡八五折至九折

念一天

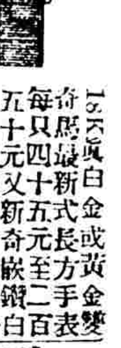

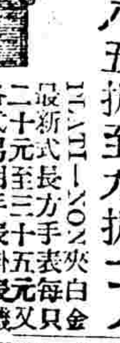

18K赤白金或黃金雙奇馬最新式長方手表每只四十五元至二百五十元又新奇嵌鑽白金手表每只一百三十元至七千五百元

ILATI-NON夾白金最新式長方手表每只二十元至三十五元又各式男用手表掛表機器堅固定價低廉如蒙賜顧竭誠歡迎

地點南京路新新公司對面

全國亨得利

購亨得利鐘表可得全國免費修理之利益

凡在本總行購買鐘表可向下列分行聯號免費修理此種權利他家所無諸注意

增改 最近上海金融史及附刊二存書無多購者從速

徐寄廎編　寄售處 上海商務印書館 銀行週報社

上海搬場公司

首創第一

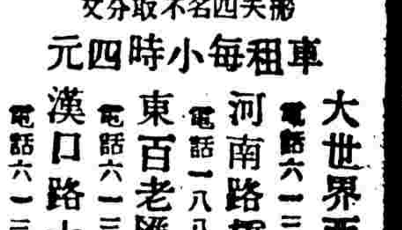

搬夫四名不取分文

車租每小時四元

大世界西首 電話六一三九三

河南路橋堍 電話一八八七七

東百老匯路 電話六一三九〇

漢口路十號 電話六一三九四

啓新洋灰股份有限公司

兼售各色舖地花磚大方磚

總公司 天津海大道 電報掛號(啓)
南部批發所 上海愛多亞路三十八號 電報掛號(灰) 電話一七四七一 六二七三七

馬牌 商標

上海花磚廠
分售處 南市王家碼頭
南市電話二一六五號

雞牌油地毡(分紅黑兩種)
可鋪在 寫字間 戲院 俱樂部 旅館 彈子間 住宅 及一切地板或水門汀上能使。。
步履無聲
輕軟舒適
經久耐用
恆大洋行經理
福州路九號
電話六一四四一

(第八期)

中國建築過去之失敗

霖

今人言建築、動輒謳讚歐美、奉爲圭臬、視作準繩、一若離乎此、即不足與言建築、是誠大謬矣、要知中國過去之建築、考其歷史、覈其概況、實有偉大之價值、存乎其間、以言藝術、猶其餘事焉耳、泰西人士崇拜吾國建築、亦猶國人迷信西洋建築、其心理正復相同、初無若何分別也、觀於西人偉大重要建築中往往雜以東方古代宮殿式房屋一二間、以爲點綴、又上期本附刊所載專電、紐約公園內、特建中國式房屋一所、鳩工取材、完全由華運美、益可證明歐美之傾向東方文化、心折膺服、固非朝夕、不過吾國對於建築事業、素來自暴自棄、而無研究、結合互助、競爭、挖揚、獎掖、諸精神、浸至視執建築者、曰匠人、不但不能提攜獎掖之、而且輕賤鄙薄之、習慣相沿、久之、古代東方固有之文化、遂湮沒無聞、反落泰西之後、致國內建築權、十有八九、操諸外國建築師之手、嗚乎、物必先腐、而後蟲生、此無形之經濟侵略、豈非吾國招之使來乎、而國人猶懵然不覺、無術救濟過去失敗、以謀未來成功、徒斤斤於讚美他人、而遺數典忘祖之譏、吁可嘆也、

吾國過去建築、失敗最大綠因、要不外乎以下數端、請略舉之、在地產方面、無論國有、或爲私有、凡爲地主者、其建築宗旨、均存自私自利之心、不爲羣衆稍謀利益、是建築永無發展社會經濟之可能也、

專制時代、朝野有率土之濱莫非王土之觀念、故所有建築物、悉未能與民同樂、民間對於國有建築、咸抱雖有若無之思、苟見工程、輒疾首蹙頞、爭相告曰、宮室之好、耗吾財、傷吾民、患將胡底、何日方休、是建築亦無興盛發達之希望也、

在建築者方面、於比較宏大之建築、素無固定之方案、全憑理想營造、是建築不能有深切良好之準繩、其中亦有一二天才、確懷有奧妙建築之法、但又祕密所學、絕對不肯公開、自詡聰明、立異爲高、終至絕技不傳、所學亦埋沒而已、若於設立會所、研究發明、討論進展、更爲必無之事、是建築永無發明或進展之一日也、

業此者曰匠人、羣視爲下等執業而輕之、縱有優秀份子、性質與建築接近者、自亦褰足不前、而不願學問矣、蓋人雖不肖、實未甘自伍下流、如此誤會武斷、是建築人才、從何可以造就耶、

以上諸端、均爲吾國建築過去失敗之各種綠因也、至吾國過去建築史上、仍有偉大之陳跡、可以追尋、顧以建築時之起點、其意義即不正當、未能爲公衆謀毫絲利益、幷在發展文化上稍稍着想、故其終局、祇堪供後人憑弔遺踪、而不能令後人有啓發藝術思想、此亦爲失敗綠因之一也、請再證以數事、秦始皇之建築萬里長城、家族帝王思想太深、惟其禦侮對外之心、似尚不可一概抹殺者也、若以現代建築精神言、固寓有微工築路之政策於其間、彼雖爲當時之罪人、悠悠於衆口之中、又焉知數千年後、其建築政策、深合乎潮流也耶、故余獨對龍祖之長城、略爲原情、尚不一定認其建築爲失敗也、

衞宣公之新台、梁惠王之靈囿、在當時均有一代建築價值之可言無如均係自利自私、專用以爲個人娛樂者、而新台之築、尤爲華美、其用意則不堪聞問自於公衆方面、毫無關係、其建築主義、根本既完全錯誤、人民對於地方建築事業、當然失其信仰、而目爲最不正當之舉動、不如因陋就簡、尚免勞民傷財、雖然、建築精神、建築義意、乃蒙此輩之影響打擊、遂完全破壞而無遺矣、

他如秦漢之宮殿、魏晉之樓台、以迄唐宋、各代之建築物、嬗遞成功者、固昭載史冊、不難索驥、至其工程之宏大美麗、精妙雅邃、又無與倫比、詩人且有收入詠謌中者、如『長橋臥波、未雲何龍、』『五步一樓、十步一閣、』『未央前殿月輪高、』『宣曲長揚瑞氣凝、』『銅雀春深鎖二喬、』『三十六宮、』『十二迷樓、』『土成黼黻、木化蛟螭、』『八月十五長生殿』『太液池、』『寶輿閣、』『大功坊、』等等、不勝枚舉、因建築物而及建築物中之人、不但寫宮室之美、抑且紀人物之勝、文章艷麗、無可喻述、大有筆端有人呼之欲出之境况也、雖是文人點綴、慣好鋪張、顧在當時、建築之妙、實有神祕之處、若關於宗敎方面、恍惚離奇之建築物、佈局結構、則更令人不可思議者矣、試問西人之建築、亦有勝於此者乎、再徵諸近代遜清之頤和園、事尚未遠、園猶存在、其外表則莊嚴宏大、氣象萬千、內部或以精巧勝、或以華麗稱、所謂四難二美、於斯畢集、但其建築宗旨非是、亦未能與民同樂、而如外國有名之建築物、放開任人遊覽、俾愉快其身心、啓發其思想也、此則徒然犧牲巨大有用之金錢、(頤和園之建築費、本用以振興海軍者、而供個人之娛樂、致失建築精神與價值、是又爲殄滅文化、破毀建築之一大罪人也、

瑞士風景、甲於全歐、羅馬命字塔、亦聞名於世界、若較吾國杭垣之西湖、牢由天然、半出人工、吾恐匠心運會之處、亦未肯讓瑞士羅馬之建築、獨步於前也、

革命成功、奠都金陵、政府萬幾待理、深知築基政策、要以建設、而建築事業、又爲孫總理建國方略中之首要政策、蓋國家文化愈興盛、則建築愈發達、故年來國內各大都市、建築成績、尚有些微之表現、來日方長、果能孟晉勿懈、則將來挽回固有之文化、以建築稱雄于世界、亦意中事耳、況今國人亦能猛省、深知巳往輕賤鄙薄建築之非、悔改發奮、急起直追、大有人在、以建築人材、巳日見興盛、而設立會所、研究討論、提倡促進、亦日見其多、雖然、人無古今、實則思齊、術無中外、善則必從、天下事固無窮無窮、不但建築事業巳焉、願與共勉之、

談談電影院之建築

伍達克建築師原著 梅驊譯

自古以來戲院素爲公共娛樂場所之主要者、大廈高樓因此、相繼而設、從事於壯觀、偉大之競爭、當公共嗜好及主見因時而變、娛樂場所亦隨之而異矣、

機械時代之開始、導入一根本新異之戲院是爲電影院、因不可思議攝影技術之[illegible]衆所能否認、蓋其爲娛樂場所之最突出者也、

人才之需要

電影事業既進化而成一獨立之實業、不斷需要國際人才之合作、若機械工程師電氣工程師、雕匠影刻家、建築師及優等男女演員之類、每年無數良好影片由各大規模電影公司製出、則由同樣規模之分配公司指派於各地戲院出演、[illegible]之濃厚無出其右、[illegible]

建築學爲藝術中之最感時代之應響者也、可以近代電影院之建設爲例、其建築問題至爲複雜、不但需要專門高等敎育之學識、且須於電影院之構造和其設備種種作個獨詳細之研究、

建築師之過失

電影院建築常有下列多種之慘敗、若外觀之不雅、內部裝飾之不安、燈光之不足、聲浪之模糊等、此皆因建築師對于該項工作學識不足之故、

電影院構造之于建築師、含有無窮盡之工作、若精繪圖樣、詳評計劃等、其所費之時間及工作、實大於其所得之酬報也、若某工程師對於此項工作、無特別興趣者、或對於電影事業改進消息遲鈍者、或不願孜孜研究電影院之構造者、或以酬報之多少較藝術之成就爲重者、則當不着手於電影院建築爲是、

電影院既爲近代機械時期之產物、論理當於各處建築上表顯其近代之趨向、若以嘔特禮拜堂、或中世紀西班牙城堡之內部外觀、爲近代電影院之模型、或作無意義之過度裝璜、於略有智識者之頭腦中、即覺其爲弄巧成拙、

電影事業及其神秘技術乃古時所無、何須僞飾以古典式之威儀、現代既於技術上有驚人之進步、當能產生其時代性建築式樣、即吾人之所謂「維新派」是也、此爲近時生活、建築及嗜好上劇變之所應得之結果、

理想之缺乏

無論何時余每見一電影院僞飾於文藝復興時代之皇宮、或嘔特之禮拜堂、或西班牙之城堡中、以開演機械時代優良產物、余即歸咎於理想之缺乏、電影院乃現代建築品之最有時代性者、蓋電影之發明、及其可驚之發展爲現代之事實、

建築學之所以爲藝術、乃能滿足一種特殊之目的、若其於目的不能求其滿足、建築學之眞正意義失矣、一屋之外觀、因將其個性及建屋之目的、得印於觀衆之心目中、電影院之房屋、亦當詳表其營業種類、並尚須更進一步、而使途過之人、深知其建屋之目的、實較過度之裝璜爲優、電影院之正面、似留聲機之唱盒、無線雷之組織、應求其目的之適宜、而無他、樸素、無彫刻、格式相配相稱之門面、實際上較他式爲宜、足以指出電影之本身、同時又與廣闊之地位以作廣告之用、

外觀之重要

如此、雷影院之外觀、須宣揚之重要意義有二、一爲電影院之本身、一爲當時該院所演之影片、琢磨之華飾、只能有損於此、

內部之計劃、須根據最近視線等之經驗、影片之放演乃求觀衆可見、在單層之雷影院、銀幕與影機之地位、爲影響視線之二題、若裝置合法、其中間之光線離坐不至四百五十度角、則劇場之計劃成功矣、堪可注目者、爲新發明之七十公厘之影片、則當需要闊度之銀幕、將來電影院幕外之部將占劇場之全部闊度、即新近上海在建築工程中之雷影院、巳將此問題充分考慮、可嘆觀衆及一部份之建築師、尚以爲馬蹄式爲劇場之唯一格式、科學與電影院建築師推論決定若欲求聲浪上最佳結果、長方擺列之聽衆、不論平頂或灣頂、爲非他式所能勝過、

聲學之貧弱

雖聲學巳進步至如是此步、足以正確決定任何劇場之聲學性質、以致於劇場之大小式樣、房屋之相稱、牆壁及坐位之建築、能有充分計劃以得十全之聲浪、然雷影院及戲院仍顯聲浪上最劣之景像、

究其因、可見計劃者因其華飾及做模之慾望、而置此大問題於不顧、有聲電影之降世、足爲電影院聲學性質之試驗、在眞正舞台上、扇式劇場以大圓向居中爲尋常可允納、並亦能於聲學上滿意、但有聲電影聲浪驚人之擴大則無處不顯劇場計劃之缺點、人所企慕劇場之圓頂及馬戲式之擺列、乃一明顯之不利、荒費多數之金錢於聲學之糾正、若聲浪板、及其[illegible]之物件、今日試驗已可於計劃[illegible]任何大小劇場之[illegible]

根據此點以符衆望、

燈光之緊要

關於劇場之電燈、近代有趨向於簡接或半簡接之燈光、驚人之大晶吊燈、懸於墨守舊習之圓頂、巳不再引觀衆讚之美、今所需要者、乃均一之燈光分照全場、以管式燈泡藏於簷板之內、或以尋常燈泡藏於屋頂上彩色鏡板之內、此種簡接燈光、完全適應計劃者之理想、結果並能創造合意及威望、同時於裝璜中可包含全場之燈光、

坐位問題

上海電影院之坐位常常爲衆所討論批評、本文應加通徹之研究、於此余見上海觀客勤索過度、外洋之歌劇園有者倘不及上海普通頭等電影院坐位之舒適、電影院固爲賺錢而設、坐位之多寡乃院主之至要、建築師皆知坐位之寬空足以增加觀客之舒適、然院主以欲供坐若干作顯著之要求、則建築師不得不犧牲觀客之舒適、以遷就院主之要求、當然希望將來院主能有以觀客之安舒爲最要之覺悟、則電影院之計劃庶可符合近代之安樂、

當電影事業之進步、完成其出品、擴大其分配也、雷影院之建築亦隨之漸成一特殊之格式、以機械時代之演進反響於現代之建築、以上海一般之進步及今之建築全盛時期、當能於最短期間在此專門建築上有多量昭著之增益、

柏林市土地之用途

慶

柏林全市之面積計八百八十四方啓羅據一九二九年之報告、其用途之百分比如後、

建築地百分之一六・四
道路及休息地百分之八・九
公園地百分之二
林地百分之一八・五
公墓地百分之一・一
鐵路佔有地百分之二・二
水澤地百分之五・九
其他地百分之四五・一

列在其他地項之土地、據一九二九年五月底之報、作爲農場的要佔全市土地一百分之二〇・四、計一百八十方啓羅在此一百八十方啓羅中、農田要佔百分之七十八、

立興快燥水泥之建築效用

道・

二十四小時內堅固凝結
經濟與時間上兩全其美

(一)快燥水泥與普通水泥之比較、

快燥水泥與普通水泥不同之點、因其所含養化鋁較普通者爲多、而其製造則係取石灰石與鐵礬土之混合物、入特製之鼓風爐、加高熱度、使之熔成液滓、再仿熔鐵之方法、將溶液如慕爾登鋼之冶成整坑、然後擊爲碎坑、而取碎坑磨爲細粉、而成水泥、故快燥水泥、乃具有一種凝結堅固極速之特質、而於建築工程之經濟省時、乃增不可思議之價值、若以應用快燥水泥之建築工程以與普通水泥之建築工程較、則其堅强之速度、一則需時三閱月、此則僅一日之功耳、

凡以快燥水泥築路、無論應用於路基路面、僅二十四小時即可通車行人、完全任重、而無絲毫損壞之虞、即以之製作水泥樁、亦能於二十四小時內、用以打樁工作、而無一失、倘用以拱架或夾架之工程、二十四小時後、鋪以凝土面、即可應用而任重、故於一般之建築工程、咸舍普通水泥而採用此快燥水泥、以爲節省金錢、經濟時間之舉也、

(二)快燥水泥之發明

快燥水泥之發明、起意幷非在求速凝之水泥、蓋於試驗能抵抗海水、(有鹽性而易毀蝕)及含硫磺質之水之水泥時、而偶然發現其凝結迅速之特質、故快燥水泥不獨具有凝結迅速之特質、而於海水及含硫磺質之水、尤能抵抗而不毀蝕、[illegible]建築海港之唯一良好水泥也、各國工程師[illegible]

馥記營造廠

本廠承造各項工程(已完工者)

浦東中華碼頭
浦東義泰興碼頭
浦東公和祥碼頭及棧房
國富門路七層外國公寓
海格路七層外國公寓
巨籟達路劉吉生先生住宅
白利南路牛皮廠
霞飛路六層外國公寓
白克路寶隆醫院
梅白格路西式住房及市房
廈門美國領事公署
南京財政部辦公處
本埠老靶子路儉德儲蓄會
以及大小西式住宅約數十餘處

現在進行之工程如下

首都總理陵墓第三部工程
首都陣亡將士公墓紀念塔及紀念館等
首都總理陵園新村合作社
廣州紀念堂
本埠交通大學工業館

(總事務所) 上海九江路十九號 電話一五四九零

(總工廠) [illegible]二百五十號

各埠分廠(廣州吉祥北街)(廈門鼓浪嶼)(南京總理陵園)

國內有名建築師營造廠公認

興業瓷磚公司

THE NATIONAL TILE COMPANY

所出各種

瑪賽克舖地瓷磚

爲新式建築舖地材料之領袖・上海・南京・天津・廣州・香港・各大建築多用本公司瑪賽克瓷磚舖地・以其經濟耐久美觀爲舶來品所望塵莫及・

(仁記路三十五號)　(電話一六零零三)

耶而名鎖

YALE

尊宅所配鎖簧・如開始卽裝置得宜・則金錢之節省・煩惱之鏟除・此爲當然之結果・

中下品質之五金料・乃日後無窮煩惱所起由・惟裝耶而名鎖、則鎖之易於發生困難・與門閂之失効・門環之鬆動・暨其餘種種弊病・乃皆可以避免・

（尊宅各處概請裝用耶而名鎖）
（各種式款齊備歡迎惠臨參觀）

闔宅裝用……利溥效宏
金貴聲中……價反公道

上海博物院路念二號
（老晉隆洋行經理）

立興洋行

上海北京路第一號　電話一〇九五三號

快燥水泥（原名西門放塗）

最合海塘及緊急工程之用因其能於念四小時內乾燥普通水泥則需四星期之多

立興快燥水泥爲法屬印度支那海防之拉發其水泥廠所特製世界各國無不聞名爲最佳最快燥之礬土水泥雖海水侵襲決無絲毫影響打樁・造橋・基礎・碼頭・機器底脚及汽車間地板最爲合用如荷垂詢無任歡迎

㈢快燥水泥之特效

快燥水泥有數種之特別効能、爲普通水泥所無、如內外凝結、凝結緩而凝固速、不若普通水泥於混合後立須應用、否則凝結、此則不然、於二小時內可不凝結、待從容佈置、而凝固則反較速、能於二十四小時內凝固任重、不若普通巴德蘭水泥、需二十八日之久、方能堅固任重也、茲將試驗結果、列表如下、

時間	巴德蘭水泥每方吋任重磅數	快燥水泥每方吋任重磅數
念四小時	二百六十	五千
四八小時	七百八十	五千五百
七二小時	一千另二十	五千七百
七日	二千三百五十	六千一百五十
二十八日	四千一百	六千八百

㈣經濟合算

快燥水泥因其凝結迅速、故用之於修路工程、非常經濟合算、蓋如極熱鬧街市之路、忽有一段亟需修理、若用普通巴德蘭水泥、凝固不易、其他費用反見增加、若用快燥水泥、則一切看守或工作時施燈光之費等、均可省去、尤有進者、凡遇衝要道、因修理而致交通停滯、駕駛者之時間損失、貨物之不能按時遞達、購物者不能越街使店鋪頓失主顧、以及其他種種無形損失、爲一般受街道修理所常有之事實、茲舉最近英倫克蘭滂街之修理爲例、足證快燥水泥實爲緊急修路之必需材料也、蓋該街之一段、忽然損壞、乃於下午一時開始掘溝、至四時施三和土工程、七時三和土工程完竣、至翌晨七時襯木板卸去、十時即照常通行車輛、綜其時僅二十一小時、若用尋常水泥、則非十四天、決難通車行人、

在一九二四年舉行發明水泥百週紀念席上、英人詹姆華生氏曾言水泥發明家裘碩甫愛士丁氏(Josph Aspdin)之所以爲巴德蘭水泥之文者、因其首先將其大規模的製造、以供建築營造之用、至於發明之尊銜、是否應歸其個人享受、抑須與亞席克强生氏Issac Johnson合享、已引起大多數之爭執、

科學的進步、通常固屬紆緩、然於水泥之改進、則尤呈極少之變化、雖有製造稍加改良而增高其質地者、然普通無甚改良、欲求滿意、非加其他物料、如石膏之類不可、

今有足爲吾人注意、而爲普通巴德蘭水泥之勁敵者、即快燥水泥是、快燥水泥爲一種礬土水泥、將鐵礬土與石灰石所合製、近數年來、在歐陸已佔有相當勢力製造者爲法商Lafarge廠、自輸入英國後、用者大增、幾有供不敷求之勢、而其將來之推廣、亦意中事也、其製造之成功以及商業上之勢力、完全由於幾經試驗之結果、其製造之原理與方法亦與普通巴德蘭水泥不同

㈤在上海之試驗

快燥水泥在上海試驗之結果、已完全證實其能於二十四小時內凝固、且於施工時、發散一種熱度、雖於攝氏表零度時、亦能進行工作、若然則雖嚴寒天氣、亦無須停工、上海公共租界工部局於修築南京路及外灘馬路時、曾用快燥水泥、結果非常良善、閘泥埠經理、爲法商立興洋行云、

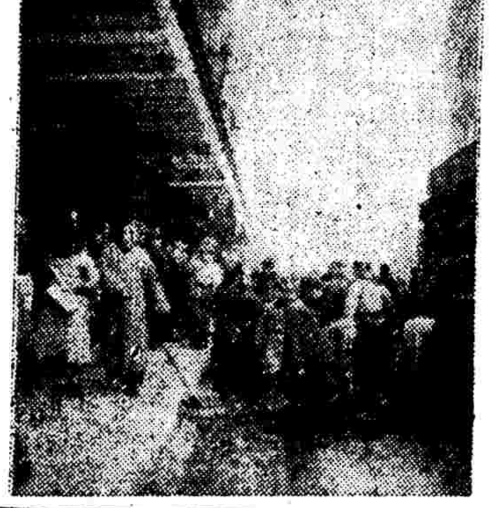

（右）外灘一段修築馬路用立興快燥水泥之情形　（上）南京路外灘一段、工部局築路、故車馬交通時間採用快燥水泥、修築省時、交通利便　（左）工部局在南京浙江路將先施永安附近之馬路修築時、特用立興快燥水泥、故工程進行迅速、車務不受阻滯

計畫中之十九層大廈

非僅爲上海之最高新屋
內容布置均極精美絕倫
業廣有限公司之新發展

濤

本埠英商業廣公司、爲海上經營房地產事業最有勢力之一家、聞其最近計劃之事業有二、即上海最高最新式之大廈、坐落百老匯路及蘇州河轉角、其二則爲開闢一華人合用之大市塲、下期本刊、當有詳細報告也、

此十九層高廈、聞已擬名爲百老匯大廈、最下二層、專作店舖陳列櫥窗及酒排間飯館之用、第三層闢爲辦公室寫字間及俱樂部之用、其餘各層、則留作大小不一布置各異之精美寓所、

所有寓所之打樣及布置、均依最新方法採用最新設備、如冷藏機特設「總機」而使各寓所所裝冷藏設備之冷氣、均由總機支配、此外如焚化爐浴室等、應有儘有、並擬裝設無線電話機、至於裝一總機或分佈式、則尚在考慮中、

寓所之大小既不一、即其式樣亦各異、大約七間或五間式之寓所、其內部裝置較爲精美、即客室一間、佔面積二十及三十呎、較優之臥室、連有浴室二間、

單室寓所、尤爲該大廈之特點、聞業廣公司之計劃、除大宗多室寓所外、特闢單人室數間、以備未婚男女之租賃、室雖一間、惟其佈置、則甚精美而方便、附有浴室及化裝室、並裝設各項嵌入墻壁間之衣櫥冰箱等設備、即床鋪亦可捲入墻內、以便日間作爲寬敞之客室、此項單人寓所室內、應器皿雜物、均由業廣公司供給、並備洗掃機關、以及僕役之類、務使賃居者能享受一切家庭之舒適快樂、至其飲食、則可於該廈第一二層酒飯館包食、

該大廈之底層、雖非最大、然亦頗敷應用、計自現在之百老匯路北蘇州路轉角大英藥房起、至與淞路磚角之房屋止、面向南、正對英領署花園及外灘浦江、風景幽雅、空氣新鮮、

最下三層闢作店鋪辦公室等、可使寓所地位抬高、而免避一切街道上喧嘈聲音、百老匯路沿馬路店鋪、均係老舊房屋、拆除後街道亦須放寬、若然將來新屋落成、定成鬧市、當無疑義、

總計寓所一百四十七宅、其中九十九宅即爲單人寓所、二十三宅爲雙室寓所、其佈置裝璜式與單人寓所同一格式亦未可知、大廈之後、則另闢僕役間、計四層、高下二層、闢作汽車間、上二層、則爲僕役睡臥之處、故將來對於管理僕役、定能較他處爲便、

業廣公司因鑒於海上大部公寓不注重於洋樓之設備、故百老匯公寓對此、則特加注意、故添築寬敞之洋樓、以便寓公於炎夏之候、有舒適納涼之處、其計劃之精細、眞無微不至、該公寓裝有電梯六架、四架乘人、二架載運行李什物、

屋頂[illegible]九層高樓、高聳雲霄、故公寓正屋、實際僅十層耳、

該公寓大約於本年七月間動工、二年後竣工、完全用鋼骨水泥及青石面磚砌成、店舖則嵌大理石、以壯觀瞻云、

漢口市十九年全年營造概況

黃祖森

第九署	四〇	九·〇一九	一七四·五六五	二三	二·一一一
第十署	一〇	六·三三六	三〇二·六八〇	三五	一五·六六六
第十一署	一〇	一·六四九	五·〇八〇	二八	五·〇四四
第十二署	一七九	三三·八三九	七四二、六九〇	二一	四·五〇五
第十三署	一四	二·二六一	三〇·〇七六	三	三八〇
第十四署	二一	二·三五〇	五八·九三〇	一	五〇
第十五署	一七	四·一六一	五九·四六〇	二一	一·七八一
第十六署	一四	八八三	一六·七〇〇	八	八八三
第十七署				二	二〇〇
第十八署	六	一·四三六	一一八·七〇〇	三	三六六
第十九署	二	三四一	三·五〇〇	二	五〇〇
總計	七六八	一二九·三三二	三·二四五·三七六	七九五	一四三、六五二

第三表、漢口市十八十九年建築房屋用途分類比較表

	住宅 建築戶數	住宅 建築地基平方公尺	住宅 建築費元	商店 建築戶數	商店 建築地基平方公尺	商店 建築費元	其他建築物 建築戶數	其他建築物 建築地基平方公尺	其他建築物 建築費元
十八年	504	38·340	00·957	544	59·968	1787·567	22	8·117	358·420
十九年	299	47·222	970·955	415	59·966	1472·952	54	22·144	801·469

備考　一　其他建築物一欄係表示住宅商店以外之房屋如旅館堆棧工塲及戲院等類

第四表　漢口市十八十九年建築房屋構造分類比較表

用途	構造	層數	建築戶數 十八年	建築戶數 十九年	建築地基平方公尺 十八年	建築地基平方公尺 十九年	建築費元 十八年	建築費元 十九年
住宅	磚造	二層樓以下	四五六	二六八	三一·六七〇	四〇·一九四	六九四·三〇四	八五二·六〇五
住宅	磚造	三層樓以上	四五	一〇	六·二五四	一·二七一	一九二·六五一	四四·七八〇
住宅	鐵筋三合土造	二層樓以下	二	一五	二四二	四·七六七	五·三〇二	二二·〇六〇
住宅	鐵筋三合土造	三層樓以上	一	六	一七四	九九〇	八·七〇〇	五一·五一〇
商店	磚造	二層樓以下	四一五	三四五	三一·六四九	四五·五一五	五三三·三一五	五五二·九八七
商店	磚造	三層樓以上	九五	一三	一五·五六四	二·二一一	六九一·二一二	七五·四九五
商店	鐵筋三合土造	二層樓以下	二	一	三二〇	三·七八三	九·一〇〇	一〇五·五五〇
商店	鐵筋三合土造	三層樓以上	三二	四六	一二·四三五	八·四五七	五五三·九四〇	七三八·九二〇
其他建築物	磚造	二層樓以下	六	三九	八六七	一二·八四六	一六·四三〇	三三·九四九
其他建築物	磚造	三層樓以上	六	四	二·三四五	六六一	七九·三五〇	二三·一八〇
其他建築物	鐵骨造	二層樓以下		一		三·一一四		四六·六九〇
其他建築物	鐵骨造	三層樓以上						
其他建築物	鐵筋三合土造	二層樓以下	六	四	一·九二〇	三·三九〇	九九·三五二	一六七·八五〇
其他建築物	鐵筋三合土造	三層樓以上	四	六	二·九八五	二·一三三	一六三·二七〇	五二九·八〇〇
總計			一·〇七〇	七六八	一〇五·〇一九	一二九·三三二	二·八四七·三六四	三·二四五·三七六

第五表　漢口市十九年住宅商店以外新建房屋用途統計表

建築物	構造	二層樓以下建築戶數	三層樓以上建築戶數	建築地基平方公尺	建築費元	備考
堆棧	磚造	七		三、一一八	五五、七三四	
堆棧	磚造		一	三一〇	二一、五〇〇	
堆棧	鐵筋三合土造	二		一、九六〇	八三、一〇〇	
堆棧	鐵筋三合土造		一	一、〇二〇	一四三、〇〇〇	
堆棧	鐵骨造	一		三、一一四	四六、六九〇	
手工廠	磚造	八		二、一五三	三一、二九五	
手工廠	磚造		一	一二三	一六、二〇〇	
手工廠	鐵筋三合土造		一	七二	六、〇〇〇	
學校	磚造	二		四六〇	二〇、〇〇〇	
學校	鐵筋三合土造		二	五二一	三八、八五〇	
學校	鐵筋三合土造		一	一八〇	二〇、〇〇〇	
丙舍	磚造	三		四、七八六	五〇、五〇〇	
戲院	本造	一		四一六	六、四〇〇	臨時雨棚
戲院	鐵筋三合土造	一		八三〇	三、〇〇〇	改修
旅館	磚造		二	二二八	五、四八〇	改修
廁所	磚造	一五		一、〇五九	一五、五二〇	
電話局	鐵筋三合土造		一	八五〇	一〇、八〇〇	
浴場	磚造	一		二四	一、〇〇〇	
郵局	磚造	一			五〇〇	修理
跑馬場	木造	一		五〇〇	一八、五〇〇	臨時看台
醫院	鐵筋三合土造	一		四一〇	二七、四〇〇	
總計		四四	一〇	三一、一四四	八〇二、四六九	

第六表　十八十九年漢口市與上海市建築統計比較表

	建築戶數 十八年	建築戶數 十九年	建築地基平方公尺 十八年	建築地基平方公尺 十九年	建築費元 十八年	建築費元 十九年	修理戶數 十八年	修理戶數 十九年
漢口市	一、〇七〇	七六八	一〇五、〇一九	一二九、三三二	二、八四七、三六四	三、二四五、三七六	三八六	七九五
上海市	[illegible]	一、七八四	[illegible]	[illegible]	一〇、九七七、九〇〇	[illegible]	一、九四六	二、三九八

益中機器公司精製

瑪賽克鋪地磁磚

美觀　經濟　堅固

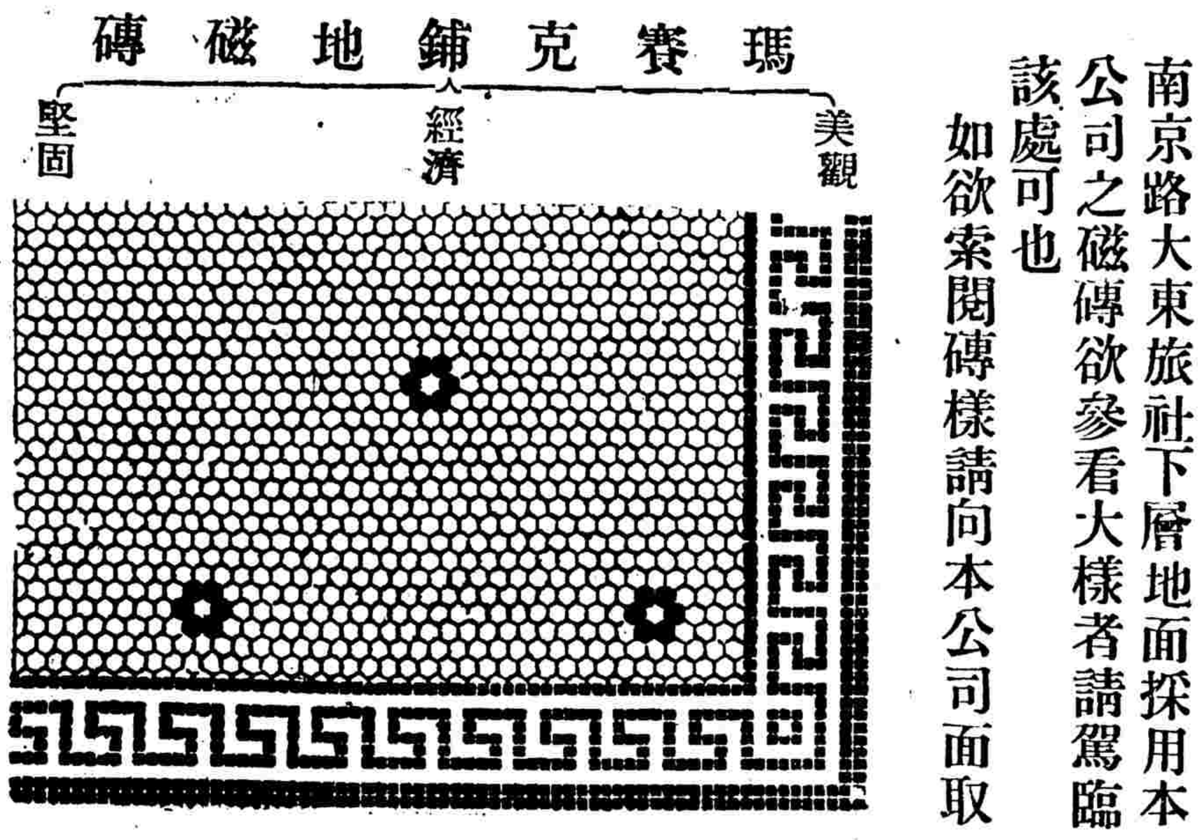

南京路大東旅社下層地面採用本公司之磁磚欲參看大樣者請駕臨該處可也

如欲索閱磚樣請向本公司面取

事務所　上海漢口路七號　電話一四四〇八

製造廠　浦東洋涇港

SARGENT

美國薩琴鎖

中國獨家經理　德商禮和洋行　上海四川路二二〇號電話一六四三一

薩琴鎖爲美國薩琴五金廠出品、式樣美觀、堅固耐用、裝置便利、以故風行世界、克享盛名、洎五十年來絕無僅有之佳鎖也、現貨甚多、如荷賜顧、竭誠歡迎、各五金號均有代售

泰山磚瓦公司出品

面磚火磚路磚青磚紅磚
紅瓦青瓦水泥石灰粗紙
紙筋灰建築良材價廉物
美蒙索樣品無任歡迎

公司地址　上海勞合路四二一號　電話第一四三〇五號

大光明大戲院

今天日夜開映（日戲）三時 五時半（夜戲）九時一刻

全世界公認空前絕後偉構

影業領袖華納影片公司破天荒大貢獻

百美宮

SHOW OF SHOWS

打破沉寂枯燥的空氣！

五彩歌舞浪漫香艷鉅片

約翰巴里穆亞等大明星暨三千美女合演

決計犧牲 並不加價 從速定座 以免向隅

新光大戲院

寧波路（卽新新公司後面）南京路 電話九〇六四五號

●今天日夜開映●

◎現代女性典型◎

琵琵但妮兒

◁聲容更盛之作▷

五彩有聲對白歌舞五彩奇情滑稽刺戟鉅片

◉比麗娃栗妲好過萬萬的聲譽絕唱◉

狄茜安娜

□扒上了西洋文化的最尖端□

□為藝術上最高境界的境界□

檢定 時間 下午三時 五時半 九時一刻

許映 價目 (日)六角 一元 元半 (夜)一元 元半 二元

看吧！真金不怕洪爐火！

本片就是不怕洪爐火的真金！

南京大戲院

愛多亞路二三五號 電話一〇七八二

今天日夜開映 日戲二時 五時半 夜戲九時一刻

榮獲哈佛戲劇錦標之名劇

賤土黃金

應各界要求 明天起連二天

全部五彩滑稽艷情對白巨片

普天同慶

不日開映

歷史血戰愛情全部對白巨片

導演聖手

葛雷菲士不朽作

林肯

（慷慨激昂）（宛轉纏綿）

本年十巨片第二名

與天地常存 共日月爭輝

價目 日戲 正廳大洋六角 樓廳大洋一元 花樓大洋元半 夜戲 正廳大洋一元 樓廳大洋元半 花樓大洋二元

光陸大戲院

白渡橋中國花園對過 定座電話一九二〇八六號

今日三次開映（日場）三時 五時半（夜場）九時一刻

美妙艷祕浪漫熱戀全部對白傑構

◎三大明星鈎心鬥角唯一名作◎

浪蕩子女

千金女私戀汽車夫妙不可言

富家郎結識跳舞女膩難言宣

浪蕩子女歟？

時代先覺歟？

MIRIAM HOPKINS CAROLE LOMBARD IN "FAST and LOOSE"

加映超等滑稽名角康克林有聲笑片 **爬高落上** 每一尺片子包含着濃烈的笑素！

巴黎大戲院

●霞飛路華龍路西● ●電話三五一一二●

今天日夜開映 日戲三時 五時半 夜戲九時一刻

甜姐兒耐姍卡珞爾心血作

有聲音樂歌舞熱情鉅片

異性誘惑

揭破青春熱戀的啞謎！

描寫都市生活的迷醉！

NANCY CARROL in MANHATTAN COCKTAIL

價目 日戲 四角 六角 八角 一元 夜戲 六角 八角 一元 一元[illegible]

浙江大戲院

浙江路四馬路南首 電話九三八六七號

（隨時入座）今天三時 五時一刻 七時一刻 九時一刻開映（均可看全）

美麗明星魯意絲碼倫傑作

唯一哀艷詼諧巨片

椿庭淚痕

檢查許可 華文說明

Lois Morgn in Music Master

價目 小洋二角 四角 六角 幼童半票

下期開映 國產名片故都春夢

北京大戲院

北京路貴州路口 電話一七一四〇

今天開映 日戲三時 五時半 夜戲九時一刻

◀震動全球電影界相顧失色的非常鉅製▶

五十年後之新世界

見所未見 聞所未聞 絕後空前 鉅片之王

脂香粉膩艷絕塵寰 離奇幻祕不可究詰

看了火星中的美女歌舞，使你目瞪口呆

衣食住行完全科學化 人類物事完全理想化

(一)汽車火車，概不適用，馬路上僅見飛艇飛船，如蜻蜓然。(二)人無姓名，僅以號碼互相稱呼，民間婚姻須經官廳批准，(三)地球上遊玩不暢，可坐特製飛射機，駛往火星際光(四)一日之間，可在紐約進早餐，巴黎用午膳，東京進晚餐。(五)吃飯不用刀叉盆碗，將食物製藥丸式，飢時吞服，[illegible]

奧迪安大戲院

北四川路[illegible] 電話[illegible]

檢定 今天日夜開映 許映

導演巨擘

約瑟史丹堡最藝術化的精心作

格烈達嘉寶第二

瑪蓮戴德麗女士及修偉美男子加利古柏和調情聖手亞多夫孟喬合演大傑作

摩洛哥

價目 (日)四角 六角 (夜)六角 八角

時間 下午三時 五時半 九時一刻

電影小說

第一回

華羅琛小說驚寰宇 阮玲玉藝術冠古今

話說自從「故都春夢」呱呱墜地。大受歡迎。國片復興運動。因之告厥成功。驚動了一位北平的女作家華羅琛夫人。慨然願將她的那部風行宇內的小說「戀愛與義務」。交給監製大家羅明佑攝成影片。她原是波蘭的一位大家閨秀。精通英法德三國文字。生平著述甚多。這部戀愛與義務。卻是她大著居留中國數十年來所得的印象而作。把「戀愛和義務孰重」這個最難解答的問答。赤裸裸地寫出一個答案來。閒話少提。言歸正傳。且說羅明佑得着了這本小說。便如獲至寶一般交給了民新製片場攝製。把那表現四個時代。描寫四般環境。享受四樣生活。出處四種家庭的主角重任。加諸那位一九三〇年獲選明星選舉冠軍的阮玲玉女士身上。看官不要替她焦急。且看她賣弄她的表演藝術天才。把那主角在各般環境所造成種種不同的個性。都淋漓盡緻的表演出來。欲知究竟爲何。且看影片分解。

第二回

羅明佑三顧草廬 卜萬蒼雙點猛將

話說「戀愛與義務」配齊人馬。預備工作。卻少了一位統率三軍的導演先生。羅明佑顧至心灰。打聽得有一位姓卜名萬蒼導演老前輩。只因看見了國內的電影事業一蹶不振。所以隱居不出。他打聽明白。便急忙地效着劉先主的故事。跑去三顧草廬。那姓卜的經了三請之後。看見聯華影業公司的規模宏大。組織縝密。宗旨純正。前途光明。纔毅然一決心再作馮婦。從事去導演那部鉅片。他對於主角的人選。異常審慎。除了選定女主角阮玲玉擔任外。更選了兩位文武全才的男主角金燄和黎英。因爲這兩人不獨表演到家。而且武術精強。在片裡是立於情敵的地位。欲知究竟。且看影片。

第三回

金燄黎英爭雄奪美 陳燕燕獲選成名

話說金燄和黎英兩條好漢。自從被選作「戀愛與義務」的主角。無日不立於情敵的地位。金燄爲了愛人被黎英佔了做妻室。便寤寐不忘地想着去把那位佳人奪回。有一天。他們爲了爭風鬥劍。兩個都是武術高強。好比棋逢敵手。殺得落花流水。眞是好看。那姓金的是個體育大家。有一次在隆冬的當兒。躍下河裡去拯救一個失足墮水的孩子。原來就是他愛人的兒子。因此便得着把他的愛人奪回的機會。劇中還有一位諧角明星劉繼羣。表演一個奸險小人。又有一位新進明星陳燕燕。表演一個小家碧玉。兩人演來都好比初寫黃庭。恰到好處。他們一個獲選未已。一個一試成材。都是異常難能可貴。欲知究竟。且看影片。

第一百回

話說「戀愛與義務」費盡了大堆人的心血。纔攝製成了要向歐美行銷這部片子[illegible]

將在京滬四大戲院同時開映

民族文化和寫實的創作　電影與文藝聯合的先聲　揭破兩性間的戀愛義務　表現婦女罪的思想委屈

請注意開映四院及名家之日期

運動界

四大學籃球賽 之江克金陵 二十九比二十四 —錦標未決—

（杭州快信）華東四大學在之江籃球場比賽籃球、念七日滬江以三十九比三十八勝之江、念八日金陵以四十二比二十九勝滬江、各情已誌本報、今日（卅日）爲最後一戰、金陵對之江、下午一時開始、前半時之江以十六比十一勝金陵、之江隊似頗順利、擲標後、金陵隊努力急追、之江大有不支之勢、卒以十三比十三而休場、總結果之江以二九比二四勝金陵、

此次比賽、原爲輪流賽、東吳因因故缺席、前兩次滬江勝之江、而金陵勝滬江、大有金陵佔冠軍之勢、滬江居亞軍之勢、初不料金陵之敗於之江也、茲將今日兩隊人員及分數等、誌之如下、

▲之江大學

姓名	位置	擲中	罰中	犯規	得分
王耀生	右鋒	四球	〇次	〇次	八
吳國霖	左鋒	五球	二次	一次	十二
金述賢	中鋒	四球	一次	四次	九
陳鴻生	右衛	〇球	〇次	〇次	〇
廖世明	右衛	〇球	〇次	〇次	〇
陳堯聖	左衛	〇球	〇次	三次	〇
	總計	十三	三次	八次	二九

▲金陵大學

姓名	位置	擲中	罰中	犯規	得分
余郁子	右鋒	二球	〇次	〇次	四
孟廣信	左鋒	三球	一次	三次	七
譚天和	中鋒	三球	一次	二次	七
馬慶福	右衛	一球	次	二次	二
湯開先	左衛	二球	〇次	三次	四
	總計	十一	二次	十次	二四

本季三大足球錦標 西捕可望包辦

今日對英海定甲組錦標　勝則不再與臘克斯比賽　施谷托杯決賽在星期六

本季上海足球比賽、華人隊秩序、已告結束、球場空氣、不免冷落、故足球季可謂已成尾聲、然錦標待決者、尚有西人會之甲組、及施谷托杯兩種、查甲組賽史谷德隊十六戰已告畢、現下以二十三分居積分表之第一席、西捕得二十一分、僅差史谷德一點、惟尚餘兩次比賽、供其作升級運動、一對英海軍、於今日下午四點半在跑馬廳舉行、一對臘克斯、於星期日交鋒、據西捕壁稱、如今日能打勝海軍、則星期日與臘隊之戰、不再舉行、因已有二十四分、應列冠軍、無須多此一舉矣、

查今日代表英海軍出戰者爲勃活克艦、該隊實力充足、亦非易與、西捕之取勝、須付全力始能償願、惟比較言之、希望實大於海軍耳、今日爲跑馬廳供給足球比賽之最後一日、明日起、即宣告閉賽云、

除甲組冠軍賽外、尚有一施谷托杯待決、取得決賽權者、爲西捕與老爺兒史谷德兩隊、定星期六下午三時、在申園馳騁、兩軍旗鼓相當、勝負似難預測、然衆信西捕較有把握、查高級杯已落於西捕之手、今則甲組與施谷托杯兩項、亦有進而取之勢、本季三大錦標、西捕頗有包辦之雄心與可能、然則、權衡實力、平心而論、西捕內容充實、前後平均、以整個的組織與他隊比較、確乎高人一等、是則吾人不能不推許而承認者也、

江大協籃球賽

昨中大復旦一勝一負　女子組中大勝…一八比一二　男子組復旦勝…四七比二二　今日有三組

中央大學男女籃球隊於日前來滬、寓光華大學、昨晚七時起、赴江灣與復旦大學隊作江大籃球錦標賽、觀者俱爲復旦學生、健身房擠得滿坑滿谷、女子組先行交鋒、中央之方鍜琛、爲個中老手、的是不凡、餘者亦多可取、傳遞投籃、均有良好表演、復旦亦不弱、結果中央以十八比十二勝、下半時各得八分、男子組交綏之下、中央相去懸殊、全以客地走疏、表演尤爲遜色、結果復旦以四十七比二十二勝、上半時復旦三十分、中央十二分、裁判員俱爲陸翔千、比賽畢、復旦款以茶點而散、成績如下、

▲中大勝復旦（女）

▲中央	犯規	得分	▲復旦	犯規	得分
方[illegible]	〇次	十二	何尊梅	二次	五
[illegible]			[illegible]		
勞啓華	二次	〇	金靜盧	三次	四
王佩德	四次	〇	金漢文	一次	一
李蕃芳	〇次	〇	陳湘文	三次	〇
金引渼	三次	〇	總計	十三	十二
徐長福	一次	〇			
總計	十一	十八			

▲復旦勝中大（男）

▲復旦大學		犯規	得分
右鋒	林普新	〇次	十
右鋒	卓恩慶	一次	四
右鋒	王昌運	一次	二
左鋒	楊銘全	三次	二
左鋒	黎福俊	〇次	三
中鋒	張錦祥	〇次	十七
中鋒	謝寶常	〇次	〇
右衛	程明覺	二次	七
右衛	王樹森	一次	〇
左衛	楊峰峒	一次	二
左衛	孫立鈺	〇次	〇
總計		九次	四七

▲中央大學		犯規	得分
右鋒	林培深	一次	四
右鋒	徐　政	一次	三
左鋒	羅成中	二次	四
中鋒	徐汝康	二次	九
右衛	張元生	一次	〇
左衛	朱守訓	二次	二
總計		九次	念二

上半時復旦三十分　下半時復旦十七分
上半時中央十二分　下半時中央十分

▲今日之秩序

江大籃球今日有三組比賽、其中持志對暨南之戰、必甚劇烈、因兩隊今年各有錦標希望、秩序如下、

（一）持志對暨南　下午二時起　在持志
（二）大夏對交大　下午三時起　在大夏
（三）復旦對光華　下午三時起　在復旦

▲明日之比賽

又中大與中公、定明日下午在吳淞中國公學比賽、女子組於三時起、男子組於四時起、

華北球賽閉幕 高級女級籃球津棄權

因高級足球平津決賽發生爭執　津選手離平發表宣言指摘裁判　籃球未賽觀衆呼退票秩序紊亂　于鳳至給獎張伯苓等致辭閉幕

▲本報三十北平電　今日華北球賽高級及女級籃球決賽、津兩隊棄權不到、遂由平隊投一球、作兩分而散、觀衆紛呼退票、秩序稍紊、午由于鳳至發獎、張伯苓等皆致詞、津隊對大會解釋足球計時錯誤、不滿、三十日再抗議兩點（一）該會章程載足球比賽時間、每半時爲四十分鐘、而評判員則謂爲四十五分、自矛盾、（二）二十九時）賽時、多數皆謂鐘點不符、豈評判員一人之表特別、要求確答、并聲明高級女級兩種昨不能賽了、全由大會不能維秩序、其責應由大會負、故敝兩隊今不再賽等語、與論對大會籌備草率、及對報界傲慢等、亦致不滿、

▲本報卅日北平電　津足球隊今晚完全離平、臨行發表宣言、指摘裁判員蘆守義等、張伯苓張學銘亦行、華北體聯會將分裂、豫晉等隊、念九即分別離平、

今晚秩序如左、
（一）八時一刻　滬部與商工　裁判員舒鴻
（二）七時一刻　郵務與勝德　裁判員黃鉅英
（註）澄清退出、以前與澄清之比賽均不作分、

中青籃球比賽記（十五）

▲今晚秩序
（一）丘助對球星（球）　五時半　倪孝本
（二）南菁對廣肇（錦）　六時一刻　凌希陶
（三）丁丑對青隊（中）　七時正　陳聲濤
（四）白燚對青志（籃）　七時三刻　談達輝
（五）黍山對青戈（標）　八時半　戴昌齡

▲前晚結果
（一）黃黑勝青隊（中）　三十一比二十一
（二）商工勝樂童（青）　三十一比二十二
（三）鐵錨勝虎隊（籃）　二十六比二十一
（四）惠中勝西星（球）　四十四比十八分
（五）白帝勝滬強（錦）　三十六比十五分
（六）晨光勝黑鷹（標）　二十三比十六分

今晚籃球大戰 除甲組賽兩組外 並有華東對金陵

今晚籃球會之甲組賽、有青光對勞大及美童對砲隊、此外並有華東對金陵大學、實力均稱平均、屆時必有劇戰、秩序如下、

青光對勞動	甲組	六時	邵樂平
美童對砲隊	甲組	七時	邵驥
華東對金陵	友誼	八時	蔣湘青

長程賽跑明日起報名

市教育局主辦之長程賽跑會、定於明日開始報名、十日截止、報名地點、在南市大吉路上海市教育局、賽跑路程、計繞三路與路二週、合一萬一千米、出發及終止地點、均在老西門口云、

中校籃球昨賽結果

▲浦東勝持志…四四比二三

浦東中學		犯規	得分	持志附中		犯規	得分
右鋒	王世濟	二次	十一	右鋒	黃辰極	〇次	四
左鋒	陳棠新	一次	二一	左鋒	周洪基	三次	一
中鋒	夏思奇	一次	二	左鋒	吳　傑	一次	二
右衛	余和文	〇次	六	中鋒	徐世江	〇次	四
左衛	韋　超	〇次	四	右衛	陳緒松	三次	十
總計		四次	四四	左衛	王文浩	一次	二
				總計		八次	二三

▲暨南勝上中…六一比二三

暨南附中		犯規	得分	上海中學		犯規	得分
右鋒	龔文彬	〇次	九	右鋒	沈葆根	二次	十五
右鋒	陳顯忠	〇次	十四	左鋒	朱偉剛	一次	一
左鋒	羅海光	二次	十	中鋒	劉毓埔	二次	二
中鋒	韓振元	一次	十二	右衛	李杏逵	〇次	〇
中鋒	王南珍	〇次	六	左衛	黃達謀	〇次	五
右衛	尹貴仁	〇次	四	總計		五次	二三
右衛	王錫均	〇次	四				
左衛	曾雪賢	一次	二				
總計		四次	六一				

▲附今日秩序
（一）復中對復實　下午三時　裁判員王亦樵
（二）滬江對南商　下午四時　裁判員黃小培

優游杯籃球賽

[illegible]

亞細亞火油公司 却爾登杯足球年賽

華員三比零克洋員　賈幼良王伯勇劉祖德各獲一球

一年一度之亞細亞火油公司中西職員却爾登杯足球賽、昨日（念九）上午十時、會師於中國球場、雙方陣容整飭、志在必得、按該杯係該行前任大班却爾登先生所贈、年賽一次、前兩屆均爲洋員奪得、本屆華員實力雄厚、人才平均、乘奪得本屆中華足球會足字組錦標之餘威、竟以三對〇大捷洋員、華職員均眉飛色舞、一雪兩年之恥、洋員隊之柯爾巧威爾遜、係上海多年之馳際選手、胡爾郎本屆代表英格蘭隊之前鋒、昨均受華員隊內衛丁兆成談達輝及梁耀鴻等之嚴密監視、致絕少活動之機會云、

香檳盃乒乓賽日記

（一）星光勝業餘　六對一　裁判張生才
（二）明佈勝鴻樂　七對〇　裁判田常青
（三）明佈勝工乙　七對〇　裁判張德才
（四）明佈勝工甲　七對〇　裁判李明源
（附今晚比賽秩序）
（一）樂科對中信　下午七時起　在俱樂部
（二）飛馬對中信　下午七時起　在俱樂部

上海中學運動會成績

本埠省立上海中學、昨日（念八日）在該校高中部操場舉行春季運動會、出席男女運動員爲高初中及鄉師三部計共百七十餘人、項目凡四十餘、田賽及徑賽成績、均頗可觀、新進運動員爲數亦不少、足證該校當局於體育方面、提倡甚力、茲將各項成績、列表於右、

▲甲組田賽

項目	第一名	成績
跳遠	王菊生	五、一二米
跳高	李　寶	一、三四米
三級跳遠	王菊生	一、七四米
撐高跳	陳春濤	二、二二米
鐵餅	李　寶	二六、三〇米
標槍	鄭應宗	二七、六五米
推鉛球	高　康	九、七四米

▲甲組徑賽

百米	朱偉剛	十二秒
二百米	張景暉	二九秒
四百米	鄭通驥	一分六秒二
八百米	竇永仁	二分二六秒
一千五百米	竇永仁	五分六秒
低欄	潘紹誠	三四秒二

▲乙組田賽

跳遠	陶利德	四、九九米
跳高	馬景林	一、二三五米
三級跳遠	戴　鏘	一〇、二八米
撐高跳	錢項祥	二、二八米
鐵餅	朱錦明	一九、五三米
標槍	陶利恩	二三、七〇米
推鉛球	王錦陞	九、五七米

▲乙組徑賽

百米	王錦陞	十二秒二
二百米	王錦陞	二八秒四
四百米	王[illegible]陞	一分[illegible]秒四
[illegible]		
一千五百米	陶利德	五分五二秒
低欄	魏寶蓉	四十秒二

▲女生田賽

跳遠	張秀珠	三、一〇米
跳高	王紫雲	一、二三米
推鉛球	王紫雲	七、二〇米
標槍	劉文英	一五、八〇米

▲女生組徑賽

五十米	張秀珠	七秒八
百米	張秀珠	十五秒
二百米	張秀珠	三六秒二

江灣大賽馬預誌

萬國體育會第二十一屆常年大賽馬期、將於本星期六即四月四、五、六及十一等日、在江灣跑馬廳正式開賽、每日准午後一點鐘起、各賽十一次、四日中所賽各項節目、均稱熱鬧、加入與賽之馬、共四百餘匹、內有本屆初次起步之新馬計有五十三匹之多、均屬一時上選、第三日第八次江灣大香檳賽、本屆規則、略有更動、即凡已勝上次第一六九期及一七〇期內之註明合格香檳賽者、本屆大香檳開賽已有加入之資格、以前兩期中業已合格者計十二匹、如 The Tiger Hero 地太軋海羅、Mount Conis 潑脫生泥司、Summerian Plain 色末令潑令、Ontario 翁太里亞、Fireflash 法耶府拉窩潑令、Athenian Plain 阿生許、Lazy Fellow 別席反羅、Temple Treasure 太不而曲來小、Star Fort 司帶福脫、Starlit Eve 司帶力脫衣夫、Peony 披亞乃、Speedfoot 司比特福脫、及 Beautiful Eve 皮得福衣夫等、其餘新老各馬欲加入大香檳者、均須於本屆大賽中至少得勝一次、方稱合格也、而本屆一百餘匹新馬內亦頗不乏良駒、茲將其中之佼佼者、摘錄餘後、如 Smiling Morn 司買令忙、Licinian Plain 令等令潑令、Saarland 殺拉蘭、The Big City 地別軋等的、New Prince 牛潑令司、Pop Gun 拍破根 Darlingstone 大令司冬、Mail Plane 美而潑令、Crepe de Chine 克里破地欣、Wonderful Fellow 溫特福而反羅、That Fellow 遂脫反羅、Glorious Mark 各路里司買克、The Big Horse 地別軋好乎司、Zoster 坐司脫、Merry Starter 慢來司帶脫等、均有操勝之望、其次者爲 Rosy Morn 羅司忙、Trotting Horse 曲老丁好司、Tonnie Plane 勞內潑令、Temple Torch 太不而討去、Another Fellow 阿納直反羅、Awful Sun 亞孚府而生、Darlington 大令登、Charming Sinner 雀明新納、Great Pargain 格雷脫排近、Harry Morn 海財忙、Horsemanship 好司門歇浦色根、Merry Runner 蔓來能納、The Eastern Star 地衣司登司帶、Ogster 亞愛司脫、Three Five 色里法府等云、

教育界

中大學生自治會 呈請改訂學曆

呈請校長轉呈教部　力述新學曆之弊病　即對貫徹廢除舊歷　亦覺其計時之未洽

自去歲教育部頒布之新學曆施行以來、學校學生、諸感其病、如曠廢時日、不適氣候、未合於社會經濟狀況、不利於學校辦事行政、實計時未洽、無以貫徹廢除舊歷之旨、諸端不過犖犖大者、中央大學學生自治會有見及此、特具文呈請學校轉呈教育部、將學歷加以改訂、呈文如下、

呈爲呈請轉呈教育部請予改訂學曆、以重學業、而便施行事、竊自教部於去秋頒佈學曆、本校即於上學期照章奉行、惟其結果、諸多不便、扞格難行、爰特縷述數端於後、生會非敢妄諮教育行政、謹以一得之愚、聊作芻蕘之獻耳、

（一）曠廢時日也　現行學曆、每學年之上學期於十二月二十一日年假開始、一月十一日期滿上課、一月二十六日始開始考試、再於二月一日給予休課一星期、其間錯落不齊、未昭整劃、在此三週年假期間、師生多邁塵返里、團聚樂於天倫、此人之恒情、事之必至也、然三週期間、轉瞬即屆、途近者須匆匆歸來、道遠者往返須日、故在年假期滿上課、事實上決不能如期、而考試後又有一星期之休課、輾轉計來、時逾月許、此不利於學生學業者一也、

（二）不合社會經濟狀況也　廢除舊曆、令屬初頒、陰曆年風、驟難滌剪、而我國社會經濟、例在舊曆年關、百業停馳、金融緊滯、籌措經費、至感困難、苟非富有之家、儲金以待、只有仰屋興嗟、徒喚奈何而已、此不利於學生繳費者二也、

（三）不適於氣候也　查我國中部之氣候以陰曆冬至後一月間爲最寒、北部更無論矣、而國曆一月至二月間、正逢舊臘、以故雨雪連綿、氣候酷冷、在此期間、舉行考試、學生則無不感其苦、而一二學校（如本校）又須耗費於煤炭[illegible]

（四）不便於學校辦事也　學校一切行政事務、例須於假期前結束、預備第二學期之開始、依現行學曆、在年假中固須停止辦公、年假後至考試期間、學校須辦理一切考試事項、考試竣事於一星期之休課期間、學校一切行政及其他事務、統須趕辦結束、時促事繁、大有捉襟見肘、應付爲難之慨、證之於本校過去所演事實、不待煩言、且也約滿或辭退之教職員、卒業之學生、欲謀業則時不我與、不謀業則生活失據、而學校欲添聘教職員、亦有同情之感、此不利於學校辦事者四也、

（五）廢除舊歷之旨未貫澈也　依現行學曆以推行國曆廢除舊曆論、亦屬計時未洽、查去年舊曆元旦、爲國曆二月十七日、固當開學上課之時、但今年之舊曆元日、則爲國曆之二月六日、正値學校寒假之期、是則廢除舊曆之旨、仍未能貫澈、此不利於推行國曆者五也、以上五端、不過犖犖大者、若遵則法令攸關、違則事實不便、以故去年學曆施行之始、遵違至不一致、誠有無已之苦衷耳、夫法令未頒之前、重在審核施行之利弊、既頒之後、尤貴在能推行、今現行學曆、誠有諸不利於推行者在、且專以氣候言、我國中北南三部、相差甚遠、以同一學曆、欲推行全國、尤屬事實難能、故生會謹審核事實、精計時令、依據氣候、斟酌利弊、擬請教部於十二月二十二日（即冬至日）後、給假一月或四星期、名之爲年假寒假俱可、如此則可稍適氣候、廢除舊曆、而學生之光陰學業、暨學校之辦事行政、數蒙其利矣、但如此規定、則第二學期稍長於第一學期、生會敢請將第一學期開學時期、略爲提早、並於第二學期之春假（原訂二日）酌予延長、（以兩星期爲度）是則兩學期既以平均、而學生於春假旅行、既得陶育性情、更可多獲新知於大自然之中、此東西諸國認之良好教育法也、以上所述、不惟於學生之切身利益、亦於學校之行政、尤重教部法令之推行、生會非敢妄干教育行政、僅獻一得之見、是否有當、敬懇鈞座轉呈教育部鑒核、指令祇遵、謹呈國立中央大學校長、學生自治會叩、

教部對公務員之解釋

教育部據陝西教育廳呈據中部縣長張步瀛呈請解釋高小以下學校校長教職員及教育機關辦事各職員是否爲公務員、請核示、教部指令云、呈悉、查現任公務員甄別審查條例所稱公務員、未將各級學校校長教職員列入、至縣教育局長、依照縣組織法第十七條之規定、係屬委任官、應受甄別審查、其等級由各省教育廳規定、如各縣教育局長實支俸給、較原定等級應支俸給爲低、填寫甄別審查表時、得附加說明、不必依據實支俸給、而變更官制上之等級、其他督學文牘庶務等職、如在縣教育局組織規程內明定爲委任者、亦應依照條例、受甄別審查、惟是項組織規程、以經省政府或省教育廳核准者爲限、仰即知照、並轉飭知照云云、

閩鹽附稅 月撥十二萬爲教費

財部前准福建省政府請於鹽附稅收歸中央後、每月准撥十四萬元爲教育經費一案、當以閩鹽現行稅率、正稅每擔徵收一元、附稅則收三元、與各鹽區適成反比例、而每月應支鹽務行政稽核緝私各機關經費十萬六千餘元、及其他臨時各費、悉係正稅內開支、並未責令地方擔負辦法、更屬特殊、以故十七年六月間整理福建財政委員會、會以鹽務經費不敷、於規定福建鹽額及軍政費之支配大綱及辦法議決案所附清單內、列有由鹽附稅項下月撥三萬元補足鹽務經費之規定、上年十月內、復經本部呈奉行政院提出第八十九次會議決議、閩鹽附稅收入每月在十二萬以內時、應全數撥充教育經費、如超過十二萬元以外時、方得照案補助、分別行知有案、至於鹽稅收入淡旺、本屬無常、各省鹽附收歸中央之後、尤須加以整理、分別減免、將來即不免有所變更、自不能根據目前最旺之收數以爲標準、所有閩省鹽附項下應撥還之教育經費、當然以遵照行政院第八十九次會議決原案、以十二萬元爲限、至爲平允、應由國庫於收回後、按月照十二萬元定額撥發具領等情、咨復閩省府及教部、教部已將情形訓令福建廳知照矣、

四大學演說辯論會訊

光華復旦交通暨南四大學現正積極籌備關於本學期應行舉行之國語演說及英語辯論比賽、評判員已分別函聘、三月二十二日該校等復派代表在四馬路大中華酒樓舉行英語辯論籌備會議、議決英語辯論題改爲 Resolved That China Should Contact A Silver Loan From The United States of America For Reconstructive Work 光華正面、復旦反面爲一組、在光華舉行、交通正面、暨南反面爲一組、在交通舉行、並附帶聲明、（一）借款期間在最近可能範圍、（二）借款數目根據報章所載云云、

縣識字運委會今日成立

上海縣識字運動委員會、係奉省令籌設、當即擬具計劃、並由各機關推出委員、業已籌備就緒、該會主席爲縣長嚴慎予、副主席教育局長施舍、茲訂於本月卅一日下午二時開會成立、昨由縣政府分函各委員查照矣、

蘇教廳奉令舉行 高等普通檢定考試

鎮江快訊、中央高等考試及普通考試、業經分別定期舉行、依照考試法之規定、於舉行高等或普通考試之先所應舉行之各該檢定考試、亦已奉明令公布、定於四月一日起至六月底止、辦理完竣、並由考選委員會呈經考試院派定各省教育廳廳長市教育局局長爲各該省檢定考試委員長、蘇教廳長陳和銑氏奉派後、以事關掄才大典、且爲實施考試權之創舉、積極進行、茲聞已將兩項檢定考試委員分別聘定、並於念七日啓用關防、分報考選委員會暨省政府備案、一面派定該廳職員韓麥普郗之棟阮志道陸耀焜朱普等籌備一切、茲探錄考選委員會原函及教廳呈報原文委員名單略歷于後、「江蘇省高等檢定考試委員會委員」葉楚傖、胡樸安、戴修駿、謝冠生、宋志、胡敦復、胡煥庸、柳治徵、馬寅初、顧福慶、孟憲承、俞慶棠、陳裕光、向紹軒、「江蘇省普通檢定考試委員會委員」周光倬、嚴昉、吳瑞華、吳元滌、葉楚傖、胡樸安、柳治徵、戴修駿、向紹軒、

復大商學會今日請 肯來博士蒞校演講

—前美國意利諾大學校長—

復旦大學商學會本學期該會監委李菊時君及演講部長劉厥謀女士爲調劑學生生活灌輸課外智識起見、常聘請中外名人蒞校講演、聞該會已蒙美國意利諾大學校長、世界錢幣專家肯來博士面允、定今日（三十一日）上午十時、蒞會演講、又該會業已敦請交通銀行副行長金國寶先生在春假後每逢星期日上午舉行有系統講演、題爲「中國經濟建設問題」云云、

離婚聲明

我倆因意見不合、雙方各憑媒妁證明實行正式協議離婚、以後男婚女嫁各不相涉、特此登報聲明　潘天予　胡淑美　仝啓

招尋

在三月五號上午十時左右走失男兒一名、名喜木、年十四歲、中等身材、溫州口音、身穿黑布夾襖、黑布鞋子、如有仁人君子知其下落、請通知四馬路龍泉浴室弄內七六四號協合順成衣舖、後當面酬謝　本主人敬告

汽車拍賣

茲定於民國二十年三月三十一日星期二早晨十時正、在亞爾培路四十二號拍賣飛霞汽車一輛、機號第三一〇〇七三號、請各界人士注意

永安醫院 花柳

留日醫學士張秋湖專門痊愈
新老白濁打針電療　橫痃疳瘡消散針治　梅毒淋病[illegible]

遊藝

影

戲院	片名	價目	時間
中央（六馬路）	國產有聲 歌女紅牡丹	（價）六角八角（目）（夜）一元	（時）三時 五時半（間）九時一刻
明星（派克路 青島路）	國產有聲 歌女紅牡丹	（價）六角八角（目）一元	（時）二時半 五時半（間）九時
新中央（海甯路）	國產有聲 歌女紅牡丹	（價）六角八角一元	（時）三時 五時半（間）九時一刻
卡德（卡德路）	後集銀幕艷史	（價）二角三角四角（目）（夜）一律	（時）三時 七時（間）九時
萬國（虹口莊源大）	續江湖廿四俠	（價）二角三角（目）（夜）一律	（時）三時 七時（間）九時
中華（吉祥街）	義馬救主	（價）（日）二角三角四角（夜）二角四角六角	（時）五時 七時（間）九時
世界（北四川路 青雲路）	七集遊江南	（價）二角三角（目）（夜）一律	（時）三時 六時（間）八時
共和（西門方浜橋）	花燭之夜	（價）二角四角（目）（夜）一律	（時）三時 七時（間）九時
宋南（民國路）	三劍客	（價）（日）二角四角（夜）三角五角	（時）三時 五時半（間）九時一刻
國民（乍浦路 海甯路）	下集叢林探險記	（價）二角四角（目）（夜）一律	（時）三時 五時（間）七時一刻 九時一刻
黃金（八仙橋）	難兄難弟	（價）二角三角四角（目）（夜）一律	（時）三時 七時（間）九時半
東海（提籃橋下 海嘲前面）	落花流水	（價）四角二角（目）日夜一律	（時）二時 四時 七時（間）九時一刻

劇

戲院	戲目	價目
蓬萊（小西門 蓬萊市場東）	三集乾隆遊江南	（價）二角四角（目）六角（時）二時（間）八時
山西（西海甯路北 山西路口）	賞格五千元	（價）二角三角四角（目）日夜一律（時）三時 七時（間）九時一刻
百星（老北門 民生路口）	悍姐兒	（價）三角五角（時）二時 七時（間）九時一刻
長江（平涼路 浦東碼頭）	二集施公案	（價）日夜一律 幼童減半（時）二時 四時（間）九時
九星（福煦路 成都路口）	鏢劍奇俠	（價）二角四角（目）日夜一律（時）三時 五時半（間）九時一刻
新愛倫（虹口海寧路中）	痴心女子	（價）一二角 幼童減半（時）三時 七時（間）九時
光華（孟納拉路口）	王氏二雄	（價）三角五角八角（目）日夜一律（時）三時 五時半（間）九時一刻
天蟾舞台	十三本封神榜	（價）（夜）（日）一元二角三角七角 五角
大舞台	全本薛平貴	（價）（夜）（日）一元二角七角 四角五角
更新舞台	四本西遊記	（價）（夜）（日）一元二角七角 五角三角一角
寶興戲院（閘北寶山路 西寶興路口）	（日）文武香球（夜）四本孟麗君	（日）一角半（夜）二角

遊戲場

神仙世界（大洋一角）	一律女招待
新世界（門票小洋二角）	（京劇）（日）空城計（夜）六本西遊記（新劇）（日）古社（夜）全本後本琵琶記
新花園（門票小洋一角）	（日）雙鍾記（夜）五六本紅衣女郎
永安天韻樓（門票小洋三角）	頭本彭公保（影戲）敵血情花
先施樂園（門票小洋三角）	三本西遊記（影戲）黃天霸
大世界（門票小洋三角）	（京劇）（日）狸猫換太子（影戲）痴情少婦（話劇）（日）（夜）鴛鳳記 獨占花魁
小世界（門票小洋一角）	（京劇）（日）定軍山（夜）溪皋莊（新劇）（日）（夜）馬介甫 鮑超招親（影戲）大破九龍山

半生疾病一旦康强

韋廉士紅色補丸之力也

生而柔弱、長更血虧、嫁後則又腰痛腦疲、體虛神倦、終其身支離憔悴、多病多愁、此類女性、云夥矣、但一考其病源、幾乎無一不因血衰血濁而起、韋廉士紅色補丸、當使億萬婦女、轉弱爲強、轉憂爲喜者、即由其補血清血之功、俾胃強肌壯、腦足神完、百骸固而百病消也、福建泉州大寺后吳毅闡長夫人何子玉女士云、「鄙人生來多病、血衰形瘦、眼皮時呈黑色、胃口不佳、目光朦昧、腰背痠疼、精神恍惚、及長肄業學校、晨鐘暮鼓、益見支離、月經失序、遲漫衍期、疊經治療、總難根愈、今春余夫囑予試服韋廉士紅色補丸、無何諸恙悉去、康健勝前、皮膚紅潤、精神煥發、足見此丸眞婦科聖藥也」韋廉士紅色補丸補血健腦、天下馳名、其功無年齡性別之分、一樣神效、遠東總發行上海江西路四五一號韋廉士醫生藥局、各藥房均有出售

幼稚時代　體質虛弱

學生時代　多病神疲

于歸以後　經亂腰疼

追服用韋廉士紅色補丸　方得俊秀康强有如今日

特別警告
以身體健康之重要而欲節省數毫洋、殊爲不智、故凡遇經售家以影射紅丸兜售、稱其「價賤而効相同」者、妄語也、愼勿置信、必須堅持韋廉士醫生紅色補丸、眞能去病强身之靈藥

韋廉士大醫生
紅色補丸

（三）

時事新報徵稿啓事

本刊現因添出「現代家政」「銀行信托」「航運旅行」「科學常識」「無線電」「馬達世界」等旬刊，經已籌備就緒，陸續發刊，擬重金徵集上述各項之著作，無論撰譯文言語體，凡能表示現時之新建設，立意獎掖而實際者，均所歡迎，徵稿範圍如下：（一）「現代家政」凡關於家庭問題如組織生活需要指導常識，與各類文字及圖畫照片（二）「銀行信托」凡關於銀行問題如提倡正當儲蓄獎勵穩妥投資各類文字及圖畫照片（三）「航運旅行」凡關於輪船旅行問題如航業調查提倡旅行興趣名勝遊記各類文字及圖畫照片（四）「科學常識」凡關於科學問題如闡發科學常識無線電話收音發音以及各科學遊藝文字及圖畫照片（五）「馬達世界」凡關於馬達問題如汽車航空工業馬達以及馬達船各類文字及圖畫照片

千金一笑

美人之笑。千金難買。倘奉以本行香品。自然獲其愛心。笑逐顏開矣。

齒牙潔白。整齊可愛。增笑容之美。

雙妹老牌 牙膏

有益牙瓷。去垢易盡。兼治牙患。尤合衛生。裝璜精緻。用久不壞。携帶便利。取價相宜。

本行暢銷卅餘年，各省均設枝行。各商埠市鎮廣洋貨店均有發售。

中國廣生行有限公司謹啓

王開照相

遷移西首斜對面南京路三〇八號新址　電話六一二六五號

精究美術照相　兼售照相器具　代客沖晒　工精迅速

蘊毒未清　逢春必發

君患梅毒表面似見已愈，然非根本解決，則餘毒仍潛血中，一至春木當令，必難免復發之憂

海波藥 功能清血解毒，更可搜滅血中一切毒質，凡患梅毒或梅毒尚未絕根者，誠爲必服之聖劑，其他如血份不清，皮膚瘰粒，風濕流注，骨節痠痛等症，服之亦無不效

每瓶二元　每打廿元

上海五洲大藥房發行　各埠分店及各大藥房均售

照常吸烟　見烟自厭　服一料斷　天然戒烟　永不再犯

精神戒煙

廣告天誅　欺地滅人

（一）此藥絕對不含麻醉毒藥敢誓天日（二）參以精神理化氣合醫學原理監製而成（三）專戒鴉片嗎啡[illegible]（四）十二天斷癮停藥照常工作毫無[illegible]（五）服後天然的能一天少吸一天安然戒斷（六）藥性王道戒補並[illegible]（七）已經[illegible]（八）[illegible]每料二元五角每加一料[illegible]試服[illegible]七角五分[illegible]上海[illegible]大藥房[illegible]

紅花瓶　（九六）

蛹公作

第十三章　含淚的微笑

□安慰話都無從說起□

雙眉緊鎖的章女士把手裡的咖啡杯往碟子裡一放，笑嘻嘻的說道，『李先生的話說得眞痛快！我常聽得同事們興高采烈的跑出南門去，到雨花台看槍斃罪犯，大概這是殘忍的鑒賞到了極端了吧？』

李振民咬着下脣說，『是的！但是在鑒賞者的一方面看起來，也許看槍斃罪犯還不如望着大衆欺負一個弱女子來得有趣呢？』

碧波想了一想說，『這一種心理實在可怕極了！土匪共產黨的殘殺行爲都是由這一種羣衆心理造成的！我雖是南方人，但是，憑良心說，我不喜歡南方！尤其不喜歡南京！昨天我在北門橋看見一個騎自行車的被一輛包車碰倒了，踐了一身的泥，當時就有許多人在旁邊高聲叫好，還有躲在人背後高聲喊打的！這樣卑劣不堪的心理，隨時隨地都可以在這革命的首都裡表現出來！不要說讓外國人看在眼裡，寫在紙上，到外國去印在書報上，給四萬萬人大家丟臉！就連我們中國人自己看了，也不免要疑惑，他們罵我們是半開化的民族，這句話也許是對的吧？現在軍政時期大概是已經過去了，訓政時期聽說只有六年，首都的民衆到今天毫沒有收到一點訓練的效果，內地的民衆，在這五年多的裡頭，果然能受標語和口號的感化，一變就變成大國民的態度嗎？唉！』

振民也應聲歎了一口氣道，『好！咱們且別討論這些問題罷！你們要我到這裡來，到底爲的是甚麼事？碧波，你剛纔在電話裡那樣使勁的催我．現在我來了之後，咱們說的話簡直是越扯越遠了！』

碧波說，『章女士有許多話要同你我兩個人商量，催你快來也是因爲章女士胆小，恐怕我們倆坐在這裡說話，要引起別人注意，所以非得你快來不可．現在李大哥既然來了，就請章女士發言罷．』

章女士低聲咳一嗽，然後說道：

『我母親是你們兩位在火車上都見過的．我生長在北京．我父親先在度支部裡當差，後來因爲參加革命，被袁世凱害死了！只有一個叔父在北京做綢緞生意．我和我姊姊從小就跟我母親在北京西城一個胡同裡守着父親遺留下來一所小房子，開洗衣店，多虧我母親勤苦耐勞，日夜不斷的工作，纔給我姊妹倆受到一點敎育．你們只要看我這一雙手就可以知道我小時候過的日子是很苦的！日裡出去念書，晚上還得幫着我可憐的母親在燈下睡眼曚矓的漿洗人家的衣裳．我姊姊比我聰敏，所以學問也比我好，母親守寡十多年，惟一的希望就是我姊姊．誰知道我姊姊在女子高師畢業之後，就跟一個信共產主義的大學生發生了關係，把我母親看得如同一個毫不相干的人．她動身到俄國去之前，還勸我母親趕快的嫁人．我母親還一氣吓，氣得幾乎變成瘋病！母親常說，『如果沒有我，她老人家決不願意活在這世界上了！』

說到這裡，章女士忍不住的眼珠早由兩腮流下．急忙拿起手帕來擦．姚李二人相對默然，竟一句安慰話都無從說起．

□孟沙彎和跳浪謠

以平

（南洋見聞錄之二十七）

孟沙彎是一種馬來戲，這種馬來戲，似乎受了西洋化，雖然簡單土俗，但以現在馬來人的文化推想起來，他們還做不出這樣好聽好看——只是好聽好看——的戲台．此戲分幕佈景，唱白兼具，像上海各舞台所演的大本的古裝劇，時事劇．他們常利用閉幕佈景的時間，在幕外唱演過腳的情節，雖不合理，但至少可免除我國演新劇的在台後布景，延長半點鐘的時間，使觀客坐的不耐煩起來．

孟沙彎劇情非常簡單，大約不外某家有子數人，分途外出，各有奇遇，以後或聚或散，或富或貴，或稱霸一方，或某王子愛上了一個異性，經過種種波折，後來得了神仙點化，終於成就了花好月圓的美事．這種情節呆板，千篇一律的結構，正是馬來民族思想簡單的寫照．我們不懂馬來話的人看來，幾乎疑惑他們天天在演同樣的戲．至於劇中表演，不迎人情，自不消說，更不能以藝術眼光去批評他．劇員中常有斜眼鷹準之人，則多扮盜或盜魁，從不肯演吃虧的配角．他們有時也演西洋名劇，但一經他們之手，意思幾乎兩樣了．

演員中間有中國人，所以也有中國故事劇本．唱的曲調，則沒有多大的變換，一如朱買臣馬前潑水一類的情節編成的，樣是一種亡國悲暗．又每一劇中，必穿插一兩段馬來舞蹈．

這種舞蹈，馬來音爲浪泾，這更簡單，只有幾個男女，一套樂器，除在戲院裡作附帶的表演外，隨在那塊空場，搭一個草棚，也可看他們在塵土飛揚中翩翩作態．他們的舉作，不外兩手左右平伸，用小鷄步進退而已．舞裝或用西式，或用馬來服，而足常套上幾個玎玲作響的銅圈．跳時，一男一女，且舞且唱，唱的詞句沒有一定的本子，見景生情，隨意亂編，大半是些濫詞，女子姿態，十分妖媚；男子舉動，則甚是鄙野．在鄉間跳浪謠，看客可以任意加入跳舞，有時須出幾角茶資．如遇甚麼慶典，是雇來助興的，則凡會跳的都可加入，及時行樂，但男女同舞，彼此身手是不接觸的．

華僑能跳者甚多，且有孟沙彎之組織．演唱技術，遠勝土人．劇員多僑商子弟，常爲公益籌款，登台獻藝，頗受社會歡迎．

□馬可尼訪問記（續）

墨客

然而馬可尼並不自餒，繼續工作．至九月中旬，又竪起了十枝天線，預備實行試驗．九月二十六日，他從利物浦帶了兩個助手搭輪出洋．兩個助手一名開貝，這時供職於英國的郵政局，因對於馬可尼的學說很贊成，當時就棄了公職，隨着馬可尼前去．其毅力亦有足多者．還有一個叫貝克德，二人現尚在世，均供職於馬可尼的電報公司裡．十天以後，他們在紐芳蘭的聖約翰上岸，當日就踏勘地勢，在一座小山上工作起來．預備收音試驗．工作既竣，他就把帶來的小氣球放入天空，擊上電線，權作收音天線，不料一陣風至，氣球不知飛往何處去了．再試第二個也是一樣，眞所說「天不作美，」徒喚奈何！

▲紙鳶當天綫　在這窮促無奈的當兒，馬可尼陡然記得他帶來的尙有六翼紙鳶，於是他就取出了一翼，於大風雨之下放高至四百英尺模樣．他說：「在這當兒，實驗業已開始，六年以來我的苦工結果，將在這裡揭曉，成敗利害在此一舉，能毋使我心旌搖盪不可自制！我因爲這是長距離試驗的第一次，所以收音機上不用電報綫而用聽筒，因爲人的耳朵比較機器總來得精確一點．」這天是一九〇一年十二月十二日，已是中午的時分了．馬可尼和他的助手，已放上了紙鳶權充天綫，三個人就在臨近一處小屋裡，套上聽筒，靜聽好消息的到來．相距一千八百英里的兩地，又是風狂雨驟的天氣，在英國一邊的發音台上，依照和馬可尼事前的囑咐，實行發報；在伊芳蘭的一邊馬可尼自己套上了聽筒在靜聽．一分二分鐘過去了，仍是消息杳然，「這時候，眞累得我滿頭大汗了！」馬可尼自己說，「記得是十二點半的當兒吧，於消息沈寂心喪意惱之時，忽然呼呼的在聽筒上發着有三聲極輕微的音響！來了！來了！然而我不能自信，叫開貝來聽．開貝聽了許久，說也聽見的！於是我們大家就跳起舞來，高興得非！」第二次，又試驗，由英國發來的電浪重復聽得，於是長途無線電的試驗，完全成功．持反對論調者，至此遂無話可說．三月以後，馬可尼又來到美國，在一千五百五十一英里的距離間，他收聽得英國送來的電浪．

故都秘錄　（五八）

陳愼言

▲第四回　臥軌輕生傷心遭魍魎　逢場作戲巨眼識英雄

正沉疑間，忽見遠處有一巡路工人，提一盞玻璃燈，沿着路軌，慢慢走來，靜芬怕給他看見，忙忙由軌道，爬到站台，走回旅店．幸無一人知覺，到得自己房內，靜一想，剛才在軌道上覓死，幾萬斤無情鐵輪，要從身上碾壓而過，不禁心悸，剛才不知是何來的勇氣，一點也不害怕，現在只要一聽鐵輪聲響，心弦便震動了！又想現在不死，應何以謀生，郁周一去杳然，眼前已急不能待，要在此地覓一個小學敎員，是萬辦不到，最容易法子，只有似站旁一般流娼，犧牲色相，承歡過客，但自己是一個名門貴媛，豈可墮落，幹此下賤的事業，舍此之外，還有什麼事可幹，自己除認幾個字外，所專長的，只會唱曲，不曉此地有無戲園，若能搭在裡面充當客串，唱幾天戲，倒可騙得一些錢來，

□野蠻國中的白人酋長

井蛙

▲探險家的奇遇　▲美人梵立爾自述經過情形

有一日，他在森林中經過了長時間的跋涉，正在疲乏得不能行走，忽然於無意中發見了印第安王波羅的屋子．他的運氣來了，其時，波羅王的八歲的女兒，在患腸痛；他給她吃了些藥，病即霍然而愈．波羅王很高興地說：「跟我來」．梵立爾跟着在亂山中跑了好久，最後，波羅王指着一條粗陋的街道教他看，即見其地有木柵的殘跡，還有幾尊蒼苔密佈的古砲，砲上刻着「一五一五年」字樣．這裡，原來就是黃金迷者的葬身之所，也就是全世界最富的產金地．

梵立爾說：主米人實在爲良好的人民，他們絕對否認；現在仍是食人肉的民族．雖然他們的老祖宗，曾做過殘酷的暴行．主米人從未被人征服，因此至今還存在於森林中．梵立爾當出發之前，有許多朋友想勸阻他，但是他不怕．

梵立爾由波羅王的介紹，在酋長尼奧納迭的屋內，做了幾天上賓．他知道這些人民，都是阿頑的克民族的苗裔．他們的最高的國王，仍襲古稱；叫做「蒙脫左瑪」．

數日後，酋長尼奧納迭特地在遠處的一個山上舉行盛大的跳舞會，以娛梵立爾．將要舉行之前，那主辦跳舞的領袖（一個巫醫），忽然生起病來了，他知道他的病症很簡單，祇是胃痛而已，馬上就替他診治．許多許多的土人，聽說一個白人在治療「跳舞的領袖」的病，大家都跑來看熱鬧，並且衆目灼灼地儘向梵立爾瞧．因爲土人們早已替傳他是一個「聖人」了．巫醫的病，不久即痊愈，而梵立爾的聲名，更如鵲噪．

在開會的那一天，波羅王非常高興．領着梵立爾到一座廟宇中．跳舞既畢，波羅王穿着很華麗的禮服，走近梵立爾身側，滔滔不絕地對羣衆說了一大篇的話．演說後，波羅王與酋長尼奧納迭，一同抓住．梵立爾的兩臂，把他拖到一隻祭壇上去．梵立爾當時異常恐怖，心中想道；莫非要把我來獻祭與神麼？忽然酋長尼納迭高聲說；此人現已入籍了！同時，巫醫拿了一串用小珠做成的項圈，套在梵立爾的頸上，再有一串美洲虎的牙齒及一個漆繪的小鼓，也掛在身上．波羅見梵立爾穿戴已畢，馬上用敏捷的手術，在這個白人的兩頰上，加上主米族的印記和兩個圓的斑點，再在鼻上畫一直線．巫醫又把一隻由大食蟻獸的獸毛所做成的王冠，加在梵立爾的頭上．梵立爾目瞪口呆的被他們捉弄了好多時，始知他自己已被推戴爲「醫學的酋長」了．他又被迫的吃完了一瓢的朱古律，即算禮已告成．

白種人充任野蠻民族的酋長，要算梵立爾爲千古一人了．

▲一九三一年的對話

一九三一年式的摩登太太：「我的丈夫近來晚上在甚麼地方過夜，昨天晚上纔給我發現了．」

她的朋友：「噢，好極了，到底在那兒呢？」

一九三一年式的摩登太太：「在家裡啊，我在昨天晚上回來早一些，就給我發現了．」

聽之啓事

聽之以事他往，本刊職務，已由何哲先生負責，以後來信，均請勿用私人姓名，以免誤投爲荷．

常用 月裏嫦娥牌 牙膏 者其齒必潔白而永無牙患，現每日用月裡嫦娥牌者逾百萬人

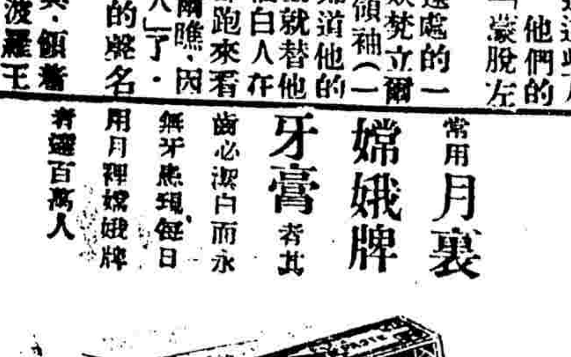

發行所　上海老北門　永和實業公司

滬杭甬鐵路行車時刻表

滬杭段　○下行車

▲上海北站開：上午七點一〇分（快車）；上午九點一〇分（特別快車）；上午九點四十五分（三等慢車）；下午三點〇〇分（快車）；下午六點〇〇分（特快通車）

▲上海南站開：上午七點十五分（快車）；上午九點十五分（特別快車）；上午九點四十五分（三等慢車）；下午三點一〇分（快車）

▲松江開：上午八點四十五分（快車）；上午十點三十四分（特別快車）；上午十一點四十五分（三等慢車）；下午四點四十三分（快車）；下午七點〇四分（特快通車）

▲嘉善開：上午九點三十八分（快車）；上午十一點十九分（特別快車）；下午十二點五十七分（三等慢車）；下午五點三十九分（快車）

▲嘉興開：上午十點〇九分（快車）；上午十一點五十分（特別快車）；下午一點四十一分（三等慢車）；下午六點十二分（快車）；下午八點十九分（特快通車）

▲硤石開：上午十點四十六分（快車）；下午十二點二十四分（特別快車）；下午二點二十六分（三等慢車）；下午六點五十分（快車）

▲長安開：上午十一點三十四分（快車）；下午十二點五十九分（特別快車）；下午三點十八分（三等慢車）；下午七點三十四分（快車）；下午九點二十五分（特快通車）

▲杭州開：下午十二點五十三分（快車）；下午一點五十九分（特別快車）；下午四點四十四分（三等慢車）；下午八點四十四分（快車）；下午十點二十四分（特快通車）

▲閘口到：下午一點一〇分（快車）；下午二點十五分（特別快車）；下午五點十五分（三等慢車）；下午九點〇〇分（快車）；下午十點四十分（特快通車）

○上行車

▲閘口開：上午七點一〇分（快車）；上午九點三十分（特快通車）；上午十點〇〇分（三等慢車）；下午一點四十分（快車）；下午五點三十五分（特別快車）

▲杭州開：上午七點四十分（快車）；上午九點五十五分（特快通車）；上午十點四十分（三等慢車）；下午二點〇八分（快車）；下午六點〇〇分（特別快車）

▲長安開：上午八點五十一分（快車）；上午十點四十九分（特快通車）；下午十二點十一分（三等慢車）

▲硤石開：下午三點二十一分（快車）；下午六點五十六分（特別快車）

▲嘉興開：上午九點十九分（快車）；下午一點〇〇分（三等慢車）；下午三點五十九分（快車）；下午七點二十七分（特別快車）

▲嘉善開：上午十點十五分（快車）；上午十一點五十八分（特快通車）；下午一點五十九分（三等慢車）；下午四點四十五分（快車）；下午八點一〇分（特別快車）

▲松江開：上午十點四十一分（快車）；下午二點二十七分（三等慢車）；下午五點一〇分（快車）；下午八點三十五分（特別快車）

▲上海南站開：上午十一點四十九分（快車）；下午一點〇九分（特快通車）；下午三點三十四分（三等慢車）；下午六點〇四分（快車）；下午九點二十四分（特別快車）

▲上海北站到：下午十二點二十五分（快車）；下午二點一〇分（特快通車）；下午五點三十三分（三等慢車）；下午七點三十分（快車）；下午十點三十八分（特別快車）

注意●表內特快通車係京杭直通特別快車

WIRING SYSTEM
-for lifetime service

經久耐用之接線
電器材料

奇異廠接線方法穩固
妥當故能久用愉快
承裝電燈電爐電機
預算計劃承詢即覆

美商愼昌洋行
總行上海分行各埠

英文大陸報　優待學生

請閱刷新以後的大陸報　各項優點

消息特別靈通，用最新的美國編輯法，使閱者一目瞭然。星期日有精美藝術化之畫報，隨報附送，另有新妝欄介紹歐美新妝。平日有婦女欄專載關於婦女方面之著述。學生欄專載學校消息，不日出版，并歡迎學生投稿。男女學生，欲求學業進步，智識增長，請速定閱，特別優待。

一月　一元半
三月　四元半
六月　九元
一年　十八元

外埠每月另加郵費五角

上海九江路十四號　大陸報館發行部

學生定報，須持該校證明書

上海大戲院

北四川路老靶子路北 電話四三四二一號

今天日夜開映 日戲三時 五時半 夜戲九時一刻

電影皇帝皇后 珍妮蓋諾，却爾福雷

暨美麗舞女舞童二百餘人合演

全部歌舞滑稽對白絕頂香豔鉅片

蝶酣花醉

價目 樓下小洋五角 樓上小洋八角 一元 日夜一律

中山（梧州路）琴簫緣 價目一角三角 日夜一律

恩派亞（霞飛路）江湖四十八俠 六集

虹口（乍浦路 海甯路）狗俠

百老滙（滙山路十一號）瓊島仙花

奧飛姆（曹家渡電車站）痴心蕩婦

通洛（大東門 小南門北）連牀佳話

福安（小東門中華路口）神祕騎俠

廣東大戲院

地址北四川路中 三月卅一日

日戲 離鸞影 唯一哀艷滑稽佳劇

華國光聲女劇團

夜戲 醜婦娘娘 後集二卷 譚蘭卿主演

卡爾登影戲院

檢查許可 特准公映

從速定座 以免擁擠

今天日夜開映 日戲三時 五時半 夜戲九時一刻

浪漫華貴女明星凱蒂蘭雪絲等合演新傑作

悽艷激刺非常的大名片

慾海花

加映五彩精緻有聲舞名片「麥哈登之歌舞」

永安公司

中國鐵工廠股份有限公司

永昌泰 五金號

上海遊藝演員公會廣告

白玉泉 鄧笑靈 打棚戲

乾坤聯唱 儒雅申曲 筱文濱 筱月珍 沈桂林

楊華裴 戲迷 丁怪怪

趙佩英 女子蘇灘 時事小曲

金筱仙 女子蘇灘

小艷芳 京大鼓

曹少堂 文明宣卷

歡喜團 周杏泉 周慧珍

最著名女子蘇灘 王愛玉

錢炳寬

乾坤聯唱 古裝申曲 張美雲 徐鴻聲

陳昌浩 寧波詞

四歲紅

施湘芸（唱做優美）施飛霞（文武俱全）

潮流滑稽 劉春山

徐勝祥 大魔術

新新團 陸嘯梧

夏鶯鶯 絹鶯

滑稽搭擋戲 徐古董 王天嘯

文明宣卷 蔣福辰 說法現形

史鑑淵 詠諸宣卷

王一飛 中西戲法 童子武術

四班合演大競爭 費西冷

百鳥 人人

怡紅

張蘇錦

陸奇奇 笑話滑稽

老牌滑稽

王无 文明戲

江笑笑 文明戲 腳戲

津和合 京保面包 笑劇

左金山

鴻舞台 全第一球 大線 提戲

新排頭本接演二本 西遊記

聲舞台 首先發明 大線八戲

新編西遊記

邱聘卿 邱翠 姚哈哈

女子獨腳戲老牌申曲 丁美美 丁少

王效奇 四濱魔術六班 蘇灘新小 連合

大套魔術拾六元八 合時戲腳元

董別聲 中外滑稽 （四班）（合演） 新劇羣芳 會唱 歌舞 相聲 四元 定價四十

古玉裝韻蘇集灘

蔣婉貞 蔣素貞

精方神朔團 精神教化滑稽

易方朔 魏倚桃 十齡 易漣九歲紅

方朔精神團

地址 陸嘯梧

朱國樑 張鳳雲

王美雲（化裝）王彩雲（蘇灘）王翠雲

天馬團 大戲價 五班聯合 四十八元

羣芳會 戲中戲 乾坤蘇灘 三角滑稽 羅慧因（滑稽新戲）技術戲法 單絃拉戲 花月英 全珠班

精神團 精神滑稽

楊笑雲 吳愛珠 張冶兒 顧夢痴 金晶鏡

新到滑稽貨色 桂花落 玉堂春 四致歌內十大特色

王无能

星期團 男女合演 滑稽新戲

王金麥德無岩

大套魔術文武戲法文明新戲羣芳大會

優等 特等 頭等

大線新舞台 八戲封神榜 新來了

四班合演贈送西樂隊

趙希希 全家福 戎煥章

蔣鑑安 文明宣卷 男女蘇灘

鄭少賡 鄭翠娥 親傳愛娥

孫美雲 大飛水 孫瑞亭 九連燈

吳品如 滑稽話 乾坤戲法 吳月娥 吳筱娥

葉如玉 女子蘇灘 葉文玉 葉醒儂

別開生面化裝蘇灘 錢鳳第

八仙團 滑稽神怪京劇

胡壽慶 競爭廉價奉送雙簧 曾通價目十四元八

周筱虹 翠虹 彩虹

書迷雙簧 金柏 劉天 幽雅滑稽

高尚遊藝 外加 張步蟾

吉評三 戲迷 相聲

獨腳戲大王 顧雷聲

筱桂蓀

田永奎 少奎 小奎

開口笑

程笑亭 管無靈（零頭戲）

乾坤聯唱 儒雅申曲 王筱新 沈桂英 干雅琴 沈筱英

新記朱寶興 浜口